進步日報

第五百九十二號
社址 天津維斯福路二四一號
今天本報一大張
售人民幣四百五十元不加郵費
電報掛號四一四四 郵政信箱一〇〇
昨天本市發報時間六時三十分

黃河書店
天津羅斯福路二九六號 電話二一七〇七
今日開幕
圖書八五折 文具九五折（十月二十日至二十七日止）
◀發行專業化▶
集全國科技實用圖書：醫學，衛生，土木，機械，電學，電工，物理，化學，農藝，動植物學，天文，氣象，會計，簿記，字典，辭典，無線電，對照等。
——備索書目——
◀產銷合作化▶
經銷全國各大名廠：測繪儀器，辦公用品。中西紙張，各種文具。
新由國外運到：威德（WILD）樂德(LOTTER) K&E.經緯儀，水平儀。繪圖儀器5件—24件，齊備。雅納斯鉛筆 HB,H—6H, B—6B, 12色。
歡迎各界參觀指導

今天本報內容提要
(一)津軍法處昨公審張相文等四首惡特務當日執行 今日繼續公審陳樹田、秦質彬兩特務
(二)中央貿易農業兩部聯合發出關於貫徹棉糧比價標準執行優棉優價政策的指示
（以上一版）
(三)津公私營紡織廠大力生產粗紗
(四)西北考察團今日啓程
(五)京津文化界紀念魯迅
(六)二屆和大籌委會在捷京開會
（以上二版）

維護人民利益 鎮壓反動份子

津軍法處昨公審四首惡特務 張相文等執行死刑

各界旁聽人士一致擁護法庭判決 號召人民提高警惕消滅潛伏敵人

【本報訊】天津市軍事管制委員會軍法處，在昨日上午九時半，假人民法院大法庭開庭公審了妄圖進行「游擊戰」、破壞人民建設事業的蔣匪特務陰謀組織「冀熱察青年反共救國軍」的主犯張相文、邢玉亭、王志民、李復興等四個罪犯。在審訊中，張相文等雖多方狡辯，但以罪證昭彰，不容規避，所以當庭判處張相文等死刑，並立即綁赴刑場執行槍決。這個判決獲得全體旁聽羣衆的熱烈擁護，一致表示這些罪大惡極的首要反革命份子，應該受到人民的嚴厲鎮壓。

開庭前，旁聽席上三百多位置已座無虛席。九時四十分，審判長張濟川、檢察長安汝濤、審判員劉雲峯及書記員到庭，由張審判長鄭重宣佈開庭後，穿着黑色衣褲的張相文、邢玉亭、王志民、李復興四犯被提到法庭。

簡單問過四犯的年齡、籍貫、住址、職業後，開始審訊，首先訊問邢玉亭。

邢玉亭的罪狀：

邢犯自供曾經在國民黨軍中，作過郭燦（本案主犯，特務頭子，早已在綏遠被逮捕）的「副官」，當過「指導員」，後來參加了匪「黨通局」充「特約通訊員」，開始死心塌地的爲蔣介石匪幫作鷹犬。天津解放後，郭燦欲赴綏遠活動，邢匪曾代爲設法僞刻津市第一區區公所圖章，開假路條前往。郭匪自綏遠回來曾對邢匪說在綏遠見到張慶恩（匪內政部調查統計局——即前黨通局副局長），要他在平津作「地下工作」，不久郭匪再度潛往綏遠，邢匪也繼之去綏。一九四九年八月，邢匪奉郭匪之命返津，與張相文等聯絡，發展組織，潛伏活動。邢匪在庭上說：「張相文聽見我說郭燦讓他聯絡人，搞『地下工作』，表示很滿意！」後來邢匪與張相文兩次去綏遠，與郭燦聯絡。但是對於陰謀計劃，邢匪都推諉是張相文與郭燦直接談的，毫不知情，並且說自綏遠回來以後「很消極！」「呆着，沒活動！」對於張相文陰謀計劃指揮「根據地」的事，也都一概推說「沒參加」，「不知道！」「忘記了！」

張相文的罪狀：

張相文接着被提到庭，張匪供稱曾在西北軍當兵，學過戲，敵僞時期作過僞通縣保安隊分隊長，在漢奸組織「勵志社」、「津軍顧問團」等地工作過，閻部下作過事，勝利後在山西閻錫山部下當過副團長，還在南京「勵志社」工作過，解放以後，在天津開香烟樓爲生。

解放以後不久，張匪就開始組織反動武裝組織所謂「冀察綏青年救國軍」，僞刻關防，並印了反動宣傳品三十多張，寄給東馬路仁昌綫店、寶豐綫店、慶錫福等商店，意圖造成影響，還把僞造關防印了兩張，張匪說：「預備將來國民黨回來，好證明給他們作過事情！」後來邢玉亭奉郭燦之命來津聯系，張相文就和王志民共同積極發展組織，改名「冀熱綏反共青年救國軍」，頒發「委任狀」，還成立了「暗殺組」，預備暗殺我高級首長，並曾兩次去綏遠，向郭燦「報告情況」。還說：「郭燦委我『平津第一路』的名義，回天津後，曾在一個妓院開會，商量開闢『據點』！」在第二次自綏遠回來以後，張匪還和王志民等在中心花園開會，決定繼續『幹』！擬定了『建軍綱領』，並印製了勒索信，計劃向成興茶莊等進行詐財，未及寄出就破案被捕。關於到京津附近各縣發展組織的事，張相文竟推說不知道。

王志民的罪狀：

王志民過去學過鐵路，在閻匪錫山部下當過副官，作過匪「東北鐵路護路軍」的偵緝股長，最後在天津充當外科大夫，因此和張相文認識，並參加了張相文的反動特務組織。在張相文的反動組織與特務頭子郭燦發生關係後，王志民除了積極拉攏反動份子參加外，並僞製關防、圖章、反動傳單和計劃印製假人民幣。

李復興的罪狀：

李復興是王志民的外甥，爲潛伏在我公安一分局交通隊的反動份子，經王志民介紹參加了這個反動組織，他在法庭上詭辯參加的動機是母親雙目失明，生活困難，被誘迫參加。劉審判員立刻問他：「你發展張寶珠，是否向他說過自己是地下組織中的少校大隊長，將來國民黨回來就闊了的話？」李犯承認說過，劉審判員接着問：「這能說是被迫參加的嗎？」李犯才俯首無言，最後李犯承認曾經向張相文等建議架設電台的地點。

至此，審訊告一段落，由安汝濤檢察長起立宣讀起訴書，歷述了張相文等四犯的罪惡事實，並提出全部處死刑的處理意見（見另條）。全體旁聽人立刻以熱烈而持續的掌聲表示擁護這個處理意見。起訴書宣讀完畢後，張審判長逐次問各犯還有什麼話說，各犯都表示沒有什麼話說。

各界代表一致擁護判決 號召人民消滅麻痺思想 協助政府完成防奸反特

審判長在當庭讀過供詞筆錄後，就請公安局代表張友恒處長發表意見，張處長首先代表公安局完全擁護人民檢察署起訴書的控訴和處理意見，他指出這個特務組織是有計劃、有領導的，是在國民黨匪幫特務組織「黨通局」直接佈置下進行反動活動的武裝特務組織，陰謀糾合國民黨匪軍的散兵游勇、流氓、地痞，企圖進行「武裝鬥爭」，破壞生產和危害廣大人民的生命財產，直接危害廣大羣衆的社會秩序。而且這個陰謀活動還有內奸份子參加，利用公務人員身份，偷竊機密，進行反人民的活動，這都是足夠處死條件的罪行。人民檢察署的處理意見，是完全符合政協共同綱領第七條鎮壓一切反革命活動的規定和政務院與最高人民法院發佈的鎮壓反革命活動的指示的。

接着，張處長認爲經過這次公審，使大家進一步認識了隱藏的敵人，可以進一步提高警惕性，因爲敵人的特務活動現在是恰恰與有些同志們的麻痺相反，正在有組織、有計劃的進行着，特別是現在國民黨匪幫的特務已經完全變成美帝國主義的走狗，美帝國主義正在擴大侵略戰爭和挑撥戰爭，我們更應該提高警惕，嚴密的防範特務活動，同時在本案中看出匪特已經打入我們內部，這種嚴重情況尤其值得注意。因爲敵人是隱蔽的，所以任何麻痺和輕視敵人，都是對人民、對國家不負責的態度，而且鎮壓特務活動是鞏固人民民主專政和發展生產的方法之一，每個人民都應以對國家忠誠負責的態度來看這個問題，每個特務活動都是和羣衆直接關聯着的，只有廣大羣衆提高警惕，才能消滅這些可惡的敵人。

公安局代表張友恒處長發表意見後，審判長起立，徵詢旁聽席上的羣衆意見。學生代表張濟首先站起來說：「解放前特務們拿着武器在學校裏當小太上皇，解放以後特務們在學校裏還散佈謠言，破壞師生團結，惟恐我們學習的好，唯恐學校不亂。當前美帝準備擴大侵略戰爭，我們對防奸防特應當重視。我們學生有決心加強學習，提高警惕，協助人民政府完成防奸反特任務！」

緊跟着楊用堯代表津市民主青聯和全市青年對檢察長的意見表示擁護。他說：「在國民黨統治時，特務們不斷作反革命反人民的事。解放後在人民政府的寬大政策下，特務不但不知悔悟反以寬大爲可欺，擾亂社會秩序，危害人民利益！我們認爲對怙惡不悛的反革命份子只有施行堅決的鎮壓！」

市總工會代表孫少華說：「不能允許特務破壞工廠機器，危害工人利益，天津電業局常鑫泉說：「這是一課活的教育，我們要消滅麻痺思想，才能徹底消滅敵人！」婦聯會代表石力行說：「我們要提高警惕，我們幾十年辛苦奮鬥建立起來的新中國，決不能讓這些反革命份子來進行破壞！」

十二時四十分，在羣衆發言完畢後，審判長張濟川起立宣讀判決主文：「張相文、邢玉亭、王志民、李復興反革命罪，均處死刑。」並宣佈當即綁赴刑場，執行槍決。全體旁聽人以經久不息的鼓掌，表示擁護這個判決。

四犯在宣判後，當庭上綁，押赴刑場執行槍決。

雲南省人民政府副主席 楊文清病逝

【本報訊】新華社昆明十八日電：雲南省人民政府副主席楊文清於十月十四日在昆明病逝。楊氏係雲南省祥雲縣人，去年十二月曾參加雲南和平起義，因宿疾復發，經診治無效逝世。[illegible]首長均親往弔唁。

津軍管會軍法處對張相文等的判決書

【津市新聞處訊】天津市軍管會軍法處對於蔣匪特務張相文、邢玉亭等的判決書全文如下：

天津市軍事管制委員會軍法處判決

被告 張相文 男三十九歲河北通縣人
邢玉亭 男二十五歲河北寧河人
王志民 男三十九歲河北安次人
李復興 男三十四歲河北武清人

右開被告等因反革命一案，經天津市人民檢察署公訴到本處審理判決如左：

主文

張相文、邢玉亭、王志民、李復興反革命罪，均處死刑。

證物電台一部、關防二顆、派令多件、反動宣傳品一宗，均沒收。

事實與理由

被告張相文，曾在閻錫山匪部充任副團長職，在日僞時代任通縣日僞保安隊分隊長，及漢奸郝鵬舉匪部唐山辦事處之上校處長，日寇投降後曾在南京美帝領事館任管事，充任蔣匪軍先遣軍第五軍冀察區護路軍第三大隊中校大隊副。於一九四六年後，充任蔣匪津浦護路軍上校軍械主任，副官處長等職。該犯自日本投降後，即與蔣匪內調局匪特郭燦進行聯繫，同時參加匪勵志社，於一九四九年十一月間，與被告邢玉亭（曾在郭燦手下充隨從副官，一九四七年參加匪黨通局天津區爲特約通訊員）共同接受郭匪之指示，組織冀熱綏青年反共救國軍平津指揮部特務組織，在組織中被告王志民（曾任閻匪第三集團軍上尉副官，及蔣匪東北鐵路護路軍偵緝股股長）亦一併參加，進行反動活動，曾先後糾集流散匪特及流氓份子六十餘人。並於本年一月，由王志民將被告李復興（曾充僞保警隊隊員，解放後被留用）介紹參加。並任第一分所交通隊隊員，僞第一分局該反動組織之少校大隊長，同時由主犯張相文自任總指揮，下設參謀處、秘書處、軍需、副官、政宣等處，及三個縱隊，與通訊聯絡機構，並擬製反動建軍綱領，無恥宣稱：「冀熱綏展開擴軍，凡爲愛國青年及流散部屬迅速參加」。又計劃在該匪特組織下設經費、政治、軍事三部，每部設三組，進行所謂敵後游擊戰爭，並刻製僞關防兩顆，兩次印製反動傳單，分寄本市仁昌綫店、寶豐綫店、振豐莊、慶錫福帽莊、成興茶莊等大商號，大肆污衊共產黨及人民政府的各種措施，破壞稅收及公債。並吹噓有二十萬大軍，在冀熱綏配備完成，企圖煽動羣衆反抗人民政府。此外並計劃以京南一帶作爲游擊戰爭基地，劫奪我地方幹部及民兵槍支，擴展武裝，印製糧票，搶奪民糧食。在安次、大興、寧河、天津、京南各縣聯絡被鬥地主，進行破壞。並選擇十名匪特，成立暗殺組，已調查在市內我高級首長常在聚合成飯莊之行動，陰謀進行暗害我高級首長。並爲解決經費問題於本年四月初計劃以匪特邢玉琪、王振符合開之紫山印刷工藝社地址及機器，印製僞鈔，及以「中央地工」名義擬具詐財信件，分投本市德興永、慶記大米莊及成興茶莊，要挾接濟經費，否則即行槍殺該號經理。於本年四月十七日被我公安機關偵悉，將匪等均行捕獲，在審訊中匪等仍閃爍狡賴，但在證據確鑿之下，匪等均俯首承認。查主犯張相文、邢玉亭、王志民等三犯，過去或爲日寇走狗，或爲蔣匪爪牙，專以反人民反革命爲職業，解放後仍不翻然悔悟，痛改前非，反而繼續組織反動特務組織，陰謀進行叛亂暗殺首長破壞我之經濟建設，危害國家人民利益，實屬怙惡不悛，罪大惡極之首惡特務份子。據此爲鞏固革命秩序，保障人民民主權利，按本年七月二十三日政務院及最高人民法院鎮壓反革命活動指示第二條，將該三犯處以死刑。被告李復興，解放前即充僞警察，解放後身被留用，理應全心全意爲人民服務，詎該犯竟以人民警察爲掩護，參加匪特組織，而任該反動組織之少校大隊長，隨時將我公安局內部情況暴露於特務組織，復以警察面目，在郊外尋找架設電台之處所，及準備散發傳單，據此該犯甘心爲匪特，背叛職守，甘心與人民爲敵，按政務院及最高人民法院鎮壓反革命活動指示第四條，亦應處以極刑。基上論結故判決如主文。

處長 王笑一
審判長 張濟川
審判員 劉雲峯

一九五〇年十月十九日

（編者按：另有人民檢察署對張相文等的起訴書，見今日本報第二版）

（上）：津軍法處公審四首惡特務張相文等

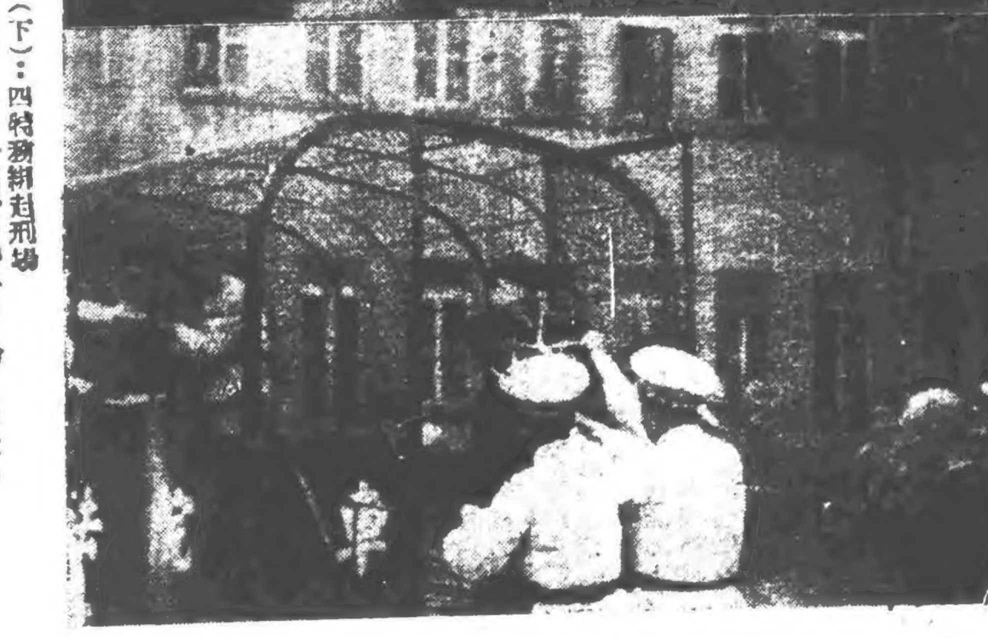

（下）：四特務綁赴刑場

法人道報記者馬尼安談訪中朝兩國印象

新中國永不會向挑釁者低頭 朝鮮人民定能贏得最後勝利

【新華社布拉格十九日電】法國「人道報」記者馬尼安在訪問中國與朝鮮後返巴黎途中，十六日晨在布拉格告訴四十多名捷克斯洛伐克記者與外國記者說：「新中國是永遠不會在帝國主義戰爭挑釁者面前低頭的！」他向記者們詳細敘述了人民中國在各方面工作中所獲得的顯著進步和中國工業化的無限遠景。他說：和中國工人、農民與人民解放軍的戰士們接觸，使他得到不可磨滅的印象。

馬尼安在回答記者問題時說：在朝鮮的杜魯門——麥克阿瑟屠殺戰爭的野蠻性，使希特勒與日本法西斯份子都瞠乎其後。我曾親眼看到五架美國飛機向在田裏工作的十二個朝鮮農婦輪番掃射。飛行員爲要把這些受難者看得更清楚，是飛得如此之低，以至有一架飛機撞毀在一座小山上。

有一個被俘的美國駕駛員告訴馬尼安說：他的上級簡單地下命令盡施轟炸是爲了製造恐怖。馬尼安說：「自然這只有使朝鮮人民更加堅決。已經親身體驗到自由和人民民主對他們有何意義的英勇的朝鮮人民，正在作戰，並且還要打下去，一直打到贏得對美國侵略者的最後勝利爲止」。

公審特務旁聽記

本報記者 道修

一大早，拿着公審特務旁聽證的人們就從各工廠、機關、學校裏趕到法院來。旁聽席上三百多位子，不到九點鐘就已經擠得滿滿的了。大家遵守着旁聽秩序，嚴肅的，安靜的等待着開庭。

九點四十分，審判長張濟川鄭重宣佈開庭，四個匪徒被帶進法庭，這裏還真的看出了反動派在人民面前發抖的情形。

儘管特務們再狡猾一些，也沒有辦法抵賴他們反人民的事實。在審判長、審判員的訊問下，特務們不得不依實供訴他們曾怎樣的秘密組織成反革命的組織和企圖怎樣的進行反革命的活動，旁聽的人們注意的傾聽他們由於恐懼而不敢高聲的供詞，並且心裏想着：「這些在表面上並沒有標誌着是敵人的潛伏的敵人就是美蔣走狗、人民公敵，我們一定要提高警惕防奸除特！」

四個特務被逐一審訊完了後，同時帶回法庭。十幾個法警站在他們背後，有幾個手裏拿着麻繩。旁聽席上公安一分局的馬駿明發現了，他悄悄的告訴他旁邊的王金石說：「要是審訊完了馬上把這些特務綁到刑場上去槍斃才大快人心哩！」王金石憤恨的說：「讓我去執行！」

檢察長安汝濤起立宣讀起訴書和處理意見。當他讀完對第一個首犯張相文的處理意見是應處死刑時，沉靜了好幾個鐘頭的法庭上立刻響起來持久的、暴雷一樣的掌聲，旁聽席上沒有一個不拍掌的，大家想一下子把壓抑了好幾個鐘頭的同時也是壓抑了多少年的內心的憤怒和痛恨完全用兩個巴掌給拍出來，這等於對特務顯示，這些掌聲是代表人民的力量的，是無堅不摧的力量。羣衆還沒有到發表意見的時候，可是已經有些忍耐不住了。市教育局的婁義良語說：「過去太寬大了，早就該槍斃！」七區市民崔煥彩頻頻點頭說：「這是除暴安良，特務不除留下來就要禍害老百姓！」郵局工人王春海咬牙切齒的鼓足了勁的拍巴掌，記者去問他的意見，他寫了一個小條傳回來：「我們工人爲了遠大的目標長年辛辛苦苦的努力工作，他們確（却）偏偏和我們爲敵，到處進行破壞我們拿血汗所換取來的民主社會新秩序和生產果實，處他們死刑是完全正確的，我完全擁護並從內心感到通（痛）快。」後邊他又加了一句：「我內心的感覺因限於文化程度很（低）不能一筆寫出。」

繼公安局張有恆處長發言後，各人民團體的代表起立熱烈發言，他們說出同一的聲音——對反革命分子要施行堅決的鎮壓！

審判長張濟川根據檢察長和羣衆的要求，站起來莊嚴的宣讀判決主文，並宣判立即綁赴刑場執行槍決。

法警把結好的繩套綁上四個犯徒，把他們押上停在法庭門口的囚車。羣衆再也忍耐不住了，幾百個聲音立刻同時喊罵起來。大家圍起了囚車，喊罵和「揍他！」「踢他！」「動他！」的復仇洩恨的喊聲響成一片。有一個響亮的聲音就率領着大家喊起口號來：「打倒一切反革命份子！」「提高警惕，消滅麻痺，消滅敵人！」囚車在細雨中開走了，走出好遠，人們還在喊：「砍了他呀！崩太便宜他啦，砍呀別崩呀！……」

津軍法處今續公審兩特務

陳樹田、秦質彬等爲戴笠親信部下 曾殺害革命青年卅餘人 公審時將有被害人家屬控訴及各界代表旁聽

【津市新聞處訊】本市軍管會軍法處定於二十日上午九時半假人民法院大法庭公審蔣匪特務陳樹田、秦質彬二犯。該兩匪特曾歷充僞稽查處分隊長、行動員等職，並均係匪特頭子戴笠的親信部下，曾親手勒死革命青年三十餘人，敲詐本市各大商號七十餘件。解放後仍不誠心悔過，進行假登記，妄圖隱瞞身份，被逮後態度傲慢，毫無悔過表示。

爲使廣大人民羣衆認識蔣匪特務血腥罪惡，軍管會軍法處決定予以公審，公審時並將有被害家屬控訴。各機關、團體、市民將派代表參加旁聽。

社論

歡送西北考察團

天津工商聯西北考察團今天首途出發，開始天津與西北貿易上富有歷史意義的考察工作。天津與西北貿易是有悠久歷史的，但過去服務於帝國主義、封建主義及官僚資本主義的貿易，在人民經濟時代是絕不可能再存在的。今天工商業發展的基礎，必須是面向人民、面向農村，其路線必經過大力開展城鄉交流。因此，天津工商業要恢復和擴大有歷史關係的西北銷場，首先應了解西北廣大人民所需要的工業品，和西北可能而需要向天津推銷的工業原料及其農副產品：這不僅完全有其必要，而且是天津工商業向新道路邁進中必須要走的一步。

經過全國財經工作的統一，物價的全面穩定，基本上爲工商業的發展鋪平了道路；經過工商業及其公私關係的調整，初步的成績表現於絕大部份工商業業務的好轉。城鄉交流的開展則是進一步發展工商業的重要依據。

「瞭解情況」的任務，實爲適時的工作。天津解放一年來，新的城鄉關係已初步建立，城鄉物資交流已初步展開，因而曾帶動了若干工商業的發展，但由於缺乏瞭解農村的實際情況與農民的真實購買力，因而帶有較大的盲目性。伴隨物價的全面穩定，若干基於盲目性而發展起來的工商業戶，遂不免趨於蕭條和萎縮。現在天津工商業已經過了初步調整，長遠發展的基礎已獲初步奠定，鞏固基礎並進一步邁向發展的道路，在面向人民、面向農村的大原則下，必然地需要以開展城鄉交流爲重要依據，而開展城鄉交流則不應當是盲目的，因又必然地要對實際情況作澈底的瞭解。以農村圍繞着中小城市爲出發點，透過中小城市而深入瞭解農村，應當是天津工商業對實際情況瞭解的路線和方式。明確天津對中小城市與農村的關係，掌握中小城市與農村對天津的關係，結合供給與需要，平衡生產與銷運，這對於天津工商業作有計劃性的發展是有較大助力的。以西北論，如果天津能對西北這樣的廣大地區有確實的相互了解，掌握了彼此的供給與需要的具體情況，這就對西北，對天津工商業的發展，都是有實助的。

西北廣大地區，工業落後，但工業原料與其他農副產品則異常豐富。在國民黨反動統治時期，城鄉關係的對立與隔離，工農業產品的不等價交換，以致農業經濟委縮，工業原料及其他農副產品委棄於地，工業生產因亦呈現蕭條。西北解放以後，工業銷路也隨之日廣，在人民政府內外交流、城鄉互助的經濟方針指導下，國營貿易公司的收購農副產品及提高農副產品價格的扶持下，西北農民的生產情緒逐漸提高，工業原料與其他農副產品的產量顯見增加。以羊毛爲例，西北羊毛產量之豐，佔全國羊毛總產量半數以上，可充足供應國內毛紡織工業的原料，雖然西北羊毛缺點甚多，但不是不可以克服的。關中棉產量豐富，但西北棉紡織工業落後，棉花供過於求，大部份棉花需要外運；糧食及土產豐饒，亦缺布疋。因此，天津與西北貿易正常建立，城鄉物資交流正常開展，西北有充足的工業原料，可供天津工業的生產；西北農業經濟的好轉，不僅爲天津工業產品開闢了廣大的銷路，天津工業將不似今天感於生產力不平衡，產量與銷量脫節，光明而廣闊的前途是展開在天津工商業面前的。

本報曾一再提出：城鄉交流上一個重大的問題是工農業產品的比價問題。工農業產品的價格剪刀差今天仍然是存在的。但這應該是一時的現象。天津與西北的關係是大城市與中小城市及農村的關係，是工業產品與農業產品的交換關係。工農業產品價格的不合理，是城鄉交流的重大障礙，亦即是天津與西北貿易開展上的重大阻力，這一障礙或阻力應該而且必須克服。所以希望西北考察團對這一問題能作一個深刻而全面的瞭解與研究。這一問題所牽涉的面是很廣的，包括了工業產品成本問題、工業產品質量問題、工業原料的加工問題等；由此而指出的是大城市與中小城市的分工問題，工業產品的降低成本與面向農村改進質量問題，所以大城市與中小城市及農村之間，在價格上也表現着需要建立起正常的關係。西北考察團在瞭解比價問題的同時，需要聯繫到工業生產的改進，因爲這樣對比價問題的解決是有幫助的。在工業面向人民，面向農村的大原則下，工業產品的質量必須適合廣大人民的需要，其價格則須有助於消滅價格剪刀差，天津與西北貿易的開展，這也是一個重要關鍵。

西北考察團的任務是令人重視的。我們預祝其成功。

解放前國民黨特務在天津的組織系統及暴行與解放後的陰謀活動

——本報綜合報道——

目前美帝國主義及其走狗蔣匪黨殘餘，正加緊訓練特務，以台灣、香港爲基地向大陸派遣，對人民的新中國進行破壞陰謀活動。其中有一部分混入津市企圖長期潛伏，待機暴動。其中首要份子多係蔣黨國特務份子及流散僞軍、憲，他們陰謀糾合一部分慣匪、漢奸、反動黨派及流氓地痞，來危害人民的利益，破壞人民的政權。

美帝國主義發動並擴大侵略朝鮮的戰爭，並在東方與全世界瘋狂的準備新戰爭的同時，也訓練了大批特務對人民新中國進行間諜破壞活動。

中國人民早已洞悉帝國主義者及其走狗國民黨反動派的陰謀，一年來在防奸反特這一鬥爭中，獲得了很大的成就，反動派們得到的只是可恥的失敗。但帝國主義者及反動派們仍然在繼續他們的無恥陰謀，防奸反特的鬥爭仍然需要繼續展開，我們決不能有絲毫的自滿，麻痺大意。

在中國人民已經取得了勝利並鞏固和發展這個勝利的今天，我們有足夠強大的力量打敗美帝國主義的侵略，保衛世界和平。同時，也要進一步提高警惕，澈底肅清敵特，粉碎美帝國主義者及國民黨反動派的間諜陰謀。

一年多以來津市人民政府公安局結合各有關部門，在全市人民積極努力支持之下，我們曾給予敵特破壞份子以嚴重的打擊。特別是在今年上半年破獲了二十五件重要匪特案，逮捕主犯三十五人。特務的破壞活動未能得逞；有些是剛剛進行一點破壞，即爲我破獲，這充分表明了人民與人民政府反特鬥爭的力量是強大的。

爲了使讀者了解過去一段時期蔣匪特務在天津的組織和殘害人民的情形以及解放後的蔣匪特務在美帝指使下進行破壞活動的情況，本報綜合各方面的材料，作了如下的報道，大家可以從這裏看到一些敵特的兇狠面目，提高警惕，協助政府，把它們徹底肅清。

日敵投降後，蔣匪在天津發展的特務機構及其所控制機關團體（匪黨團組織在外）大大小小有八十六個單位，基本特務份子多到三千八百二十四人，其中匪保密局系統份子有九二六人，匪黨通局系統份子有二、一一二人，一般主要份子二、四六三人（一五七五人）。匪國防部二廳系統份子十二八五人。匪憲兵特高組份子三八人。如果把特務的關係份子也一併計算就有五千人之多。

這些特務組織，爲了伸張其特務勢力，都控制了許多機關團體。匪保密局在天津便衣控制了[illegible]警備司令部及[illegible]稽查處、警察學校、[illegible]、漢奸肅清委員會、平津及冀熱察補給路局警務處，個別分子侵入了[illegible]機關，直接受匪保密局天津站領導。團體方面有中國新社會事業建設協會、忠義普濟社、青年共濟社、青年鄉誼會等。匪黨通局控制的機關、團體，有海員工會、工商部[illegible]天津站、市府統計處、天津市地方自治協進會、天津分會、中華海員工會、天津婦女會、青年自修社、中南報社、中華互助會、星期六畫報社等。匪國防部二廳控制的有僞警備司令部電訊稽察科及郵電檢查組。

這些特務組織，在抗日戰爭勝利之後，吸收了大批漢奸日特、地痞流氓、黨棍子和土豪惡霸，兇狠地殘害人民。如匪軍統局天津站站長陳仙洲庇護漢奸陳籌波，霸佔了他的妻子陳湘君，陳籌波也由此得到匪國際問題研究所天津辦事處主任的特務差事。匪黨通局天津區區長甘含章，[illegible]了漢奸特務[illegible]等，又吸收了十數個漢奸特務朱玉田、劉恩才等[illegible]界的特務頭子，[illegible]，無惡不作，並且也都做了天津區的行動隊長和警員。陳仙洲爲了大規模吸收地痞惡霸，辦了僞忠義普濟社，吸收了日特宣文會的助手郝祥金、國文瑞等，惡霸巴延慶、劉德山，黨棍子王寶琪、孫吉亭，奸商朱佑衡等，以及流氓周震舊（周大舊），反動黨會張儉寶、魏子文、顧仲等。另外又辦了一個青年共濟社，以反動會道張遜之爲首，加入的都是些幫會教門裏的頭子。

匪保密局、黨通局在僞工會方面分別吸收了所有的工賊；例如蘇硯田、回漢濤等，控制了所謂七聯工會。此外，他們在澡堂、旅館、妓院、碼頭等下層，也吸收了廣大的特務份子。幾乎天津社會上的所有的惡勢力、壞分子，都包羅到這些特務組織裏去了。（未完）

貫徹棉糧比價標準 執行優棉優價政策

貿易農業兩部發出指示

【新華社北京十九日電】中央人民政府貿易部與農業部頃向所屬發出關於貫徹棉糧比價標準、優棉優價及確定籽棉價格的聯合指示。指示說：各地新棉上市後，在各省鄰境之交接地區及某些內地市場上，棉花牌價低於市價；棉產集中地區，特別是沒有糧食公司者，糧價較高，因而部分地區棉糧比價有低於政府規定的情況；籽棉與皮棉價格相較，籽棉價偏低，以致棉農不願出賣籽棉；在纖維長度、品質上，許多地區未嚴格分級，因而使棉農產生好壞棉分賣不如混賣合算的想法。指示指出，凡此都將影響棉花質量及明年棉田的擴大及良種推廣。爲此指示要求各地必須確實貫徹中國花紗布公司經理會議規定的棉糧比價標準，不得低於最低比價，並要努力做到牌價與市價趨於一致；必須堅決貫徹執行政府獎勵棉農改進的優棉優價政策，迅速糾正未嚴格執行分級的偏差。指示指出：確定籽棉價格，應以「羣衆賣籽棉比賣皮棉有利」爲原則；要認真執行「良種籽棉一律按原等級另加價百分之四」的決定，加價後，必須高於普通籽棉價格，以達到大量控制良種的目的。

本報昨日舉行 宗教問題座談會

討論中國基督教宣言在津發表後的反響

【本報訊】本報昨日下午舉行宗教問題座談會，討論中國基督教宣言「中國基督教在新中國建設中努力的途徑」在天津發表後的反響。到會各教會人士一致承認這是一個歷史性文件，也是一個愛國運動，基督教應有這一個革新運動。耶穌所謂反罪惡，應是反帝反封建，反官僚資本主義。對於「三自運動」（即自治自養自傳）必須在最短期內，實現具體計劃。天津基督教聯合會已得到華北基督教聯合會通知，自二十日起擴大展開簽名運動。衛理公會所屬各堂並於昨天午後五時起開會討論一切。中共市委統戰部秘書長李之楠同志、民政局王法良同志亦到會。昨日各基督教會出席者爲霍培修（天津基督教聯合會會長）、楊肖彭（天津基督教青年會總幹事）、錢長本（女青年會總幹事）、曹玉霞、王錫之、徐樹松（衛理公會牧師）、張寶軒（循道公會牧師）、李希夫（通聖會牧師）、何賓夫（中華聖公會牧師）、高夢鶴、李顯之（中華基督教會牧師）、荀雅保（神召會牧師）、宿耀堂（安息日會牧師）、戴大同（聖城新教會牧師）、李之楠（市委統戰部）、王法良（民政局）。座談記錄整理畢，日內在本報發表。

鐵道部指示所屬 加强冬季防寒工作

【新華社北京十九日電】中央人民政府鐵道部於日前指示全國各鐵路管理局加强冬季防寒工作。由於大量燃料和秋收糧食的裝運，每年冬季均爲全年最繁忙的運輸季節。在結凍前加强防寒工作，是保證冬季運輸正常進行的必要準備。鐵道部指示中具體規定作爲防寒工作重點的機務部門，應保證在結凍期前完成給水設備、水鶴、水溝井等的防寒裝備，並對全部機車普遍進行一次細密的檢查。工務部門應保證線路、橋樑及各種建築物在結凍期間保持正常狀態。關於冬季防寒工作完成的期限，指示規定：東北全區鐵路及天津鐵路局京包線於十月底以前完成；北方鐵路均限於十一月十五日以前完成；全國其他鐵路應視各該地具體情形進行。

津人民保險公司 慶祝成立週年

【本報訊】本月二十日爲中國人民保險公司成立週年紀念，該公司津分公司工會定今日下午舉行聯歡晚會，並總結爲迎接週年紀念所發起的一人一戶運動。（人民銀行中心通訊組）

充分供應秋後農村需要 公私營紗廠大力增產粗紗

各廠職工自動加工日夜兩班共做廿三小時 花紗布公司大量調棉來津保證各紗廠生產

【本報訊】華北大部地區棉糧豐收，農民購買力顯著提高。日來津市紗布暢銷，其中尤以農村所需的二十支紗銷售量更大。中國花紗布公司津分公司與津市公私營紗廠，決定大力增產粗紗，以滿足農民需要。

本市紗布交易所，在九月初每日成交量，不過紗二百餘件，細布百餘件，色布一千餘疋。進入十月後，成交量逐日增加，十七日成交紗達五百餘件，細布四百餘件，色布近四千疋。昨天雖驟日陰雨，仍成交紗三八九件，布三四一件，色布二、三八〇疋。西門外小道子一帶零塊紗和布的交易也比以前大爲興隆。

華北紡織管理局爲了支持農村家庭副業生產，滿足農民需要，指示各國營棉紡織廠轉向，大力增產二十支紗。各廠接到指示後，黨政工團經過詳密研究，決定修整機器，調配人力，發動突擊生產，以完成光榮任務。

現時天氣涼爽，正是出紗的好季節，各廠職工生產情緒極爲高漲，自動要求增加工作時間，以保證突擊任務勝利完成，各廠日夜班一般均已決定延長工作時間一小時半，兩班日夜共做二十三小時。國營天津第六棉紡織廠，經過該廠工會的積極推動，並決定自下星期一（二十三日）起實行三班工作制，每日工作二十四小時，以增加生產。各組紛紛相互挑戰，工人下班後自動研究勞動力的分配，並給行政積極提供意見。全廠職工現已熱烈的投入了新的生產熱潮中。

私營恆源、北洋、達生三大紗廠職工亦紛紛響應紡織管理局的號召，決定向國營各廠看齊，將日夜班工作時間共延長至二十三小時。

中國花紗布公司天津市公司，爲供應津市公私營紗廠的原棉，即於九月份開始自邯鄲、臨清、新鄉等地大量調棉來津，僅九月份調津棉花即達一千七百餘萬斤。目前仍繼續大量調棉來津，使原棉供應充裕，保證公私各廠完成增產任務。（硯波、田川、民、平、智）

供銷總社擬訂布疋供銷計劃 廉價供應社員用布

【本報訊】本市供銷合作總社營業部爲供應市民社、機關社、工廠社、學校社等社員秋後用布，曾擬訂布疋供銷計劃。八月份自營白布兩千六百二十六疋，色布七百零八疋，花布二百二十四疋。九月份因季節關係，色布供銷量增加至一千一百六十四疋，花布增至四百一十四疋，自營白布二百二十二疋，調撥白布一百七十一疋。十月份調撥白布截止目前已達一千零八十九疋。因係原價調撥，替社員節省了一千一百餘萬元。又該社近來供應各基層社布匹二萬五千斤，每斤較市價便宜約兩千元，共計節省五千萬元。但在供銷布疋當中，尚有極少數基層社違背合作法精神，將布疋售給非社員，此點應自動糾正。

爲城鄉交流搭橋樑 西北考察團今天啓程

楊健菴團長昨發表書面談話 闡述任務和希望解決的問題

【本報訊】天津市工商業聯合會西北考察團定今天下午四時啓程，今晚抵北京，明晨由京起程赴包頭、歸綏、大同、張家口等地考察。察、綏各大城市考察完竣後，即赴太原、西安等地，歸途上並將赴鄭州、開封、邯鄲、石家莊、保定及彰德。預定日程四十天。

西北考察團由天津市各工商業組成，並有工商局同志參加。考察團以楊健菴（煙草工業）爲團長，謝景僧（工商局）、李少伯（進出口商業）爲副團長，王翰臣（紡織工業）爲顧問。團員有孫廣勳（進出口商業）、保叔平、馬子敏（紡織工業）、李東山（製藥工業）、吳大要（電機工業）、徐子奇（貨棧商業）、李月都、李得民（染整工業）、丁旭齋（化學工業）、張清華（紡織工業）及天津日報和本報記者等共十六人。

楊健菴團長於出發前發表書面談話，說明考察團的任務和希望解決的問題。談話全文如下：

天津是華北最重要的一個工商業都市，但是對於工業品的銷售地及土產物品來源地，都尚未能切實的深入瞭解。天津市工商業聯合會有感於此，所以組織了西北考察團，到包頭、歸綏、大同、張家口、太原、西安各大城市，瞭解各當地土產品的產銷情況，和需要津市工業品的情形。這次參加本團的工業有紡織、染整、電工器材、製藥、化學、煙草等工業；商業有進出口及貨棧等業。除上述工商行業外，並有工商局的同志參加。工商行業的參加人員都是行業公會主任委員或負責代表。因爲感到這次考察的意義的重大，所以在出發前，我們曾多方徵求了各行業委託本團的任務，並請求有關部門向指定各地區取得聯繫。我們希望這次到西北去考察是一個開始，將來更有向其他地區的考察團或參觀團相繼組成，使若干年來國內各地區的隔閡得以消除。由於密切聯繫使各地距離縮短，由交流經驗相互學習把我們新中國的經濟建設協力提早完成。

工業方面，準備先看一看我們的製造品是不是農村所需要的，而農村所需要的還有些什麼物品我們尚未能供給，他們對需要貨品質的要求都是些什麼條件，有那些地區的銷售市場還有待擴充。我們希望能做到爲農村服務。

商業方面也準備把天津本地所需要及出口所需要內地土產物品的情況介紹給各地區，並且把以往不合需要的缺點，建議請其改善。各口岸外對於出口物品亦擬向各方面建議研究如何在產地加工，接近國外所需規格，既可增加農村加工收入，又可節省運費，譬如胡麻籽、桑籽，若能在產地做淨，則淨貨運津成本自可減低。這樣提高農村生產品質，使能迎合國內外買主的需要，使天津的商業也真能負起溝通城鄉物資交流的任務。

再進一步在城鄉互助內外交流的政策之下，我們還要實際研討工業品與農產品的比價問題，務期使其平衡合理，不致畸輕畸偏於一面。在工業方面，要在製造技術及組織管理上改善，以便成本減低。在農產方面亦要維持適當的價格，既能保持農民的利益，也可使工業原料價格不致提高。同時在各地公私採購上也加以實際的瞭解，如有偏差也應根據政府調整公私關係政策的原則在發展生產繁榮經濟方向下積極予以調整，更前進一步。

本團任務雖然是繁鉅的，但由於我們決盡全力而爲，同時參加本團的團員所知有限，尚希各界先進多多賜予指導。

西北考察團全體合影

綏遠工商訪問團 今日離津去京

該團表示此行收穫甚豐，將進一步密切天津與綏遠的貿易關係。

【本報訊】綏遠省工商訪問團在津訪問工作完畢，定今天離津赴京，轉返歸綏。該團於本月八日抵津，在津逗留十二天，參觀了天津的大工廠十三家，和津市有關各方舉行了三次座談會，在密切天津與綏遠的經濟關係上收穫極大。訪問團各團員昨對記者表示：通過這次訪問，在思想上有了新認識，明確了搞好生產必須在經營管理上貫徹民主化的精神，通過勞資協商解決一切問題；在經營方式上必須是面向農村。在今後天津與綏遠貿易的開展上，由於這次訪問也增加了信心。天津工商業的聯營與聯購的經營方式，更爲綏遠工商業提供了很寶貴的經驗。各團員並認爲這次訪問能有很大收穫，是由於津市人民政府和工商界的協助，非常感激。

訪問團副團長劉志淙談：訪問津市工商業的收穫，首先在經營方式和管理制度的改進上及勞資關係的處理上，得到了寶貴的經驗。在技術的交流上，由於津市各工廠工人和技師的詳細介紹，使團員獲益更多。因此增加了團員的經營信心，解除了過去在思想上存在的顧慮，有把握回到綏遠去搞好生產，搞好勞資關係，建立新的經營方式。在貿易上，津市工商業提供了改進綏遠土產的意見，是很寶貴的。天津與綏遠的貿易上存在的問題主要是規格與地區差價，通過這次訪問在規格的改進上吸取了不少寶貴意見；在地區差價上，將來讓兩地政府設法調整，促進兩地物資交流暢通。雖然在密切天津與綏遠的經濟關係上，這次的訪問沒有建立具體的關係，但通過這次訪問卻在轉變過去分散的、個體的到有領導的、有組織的與有計劃的貿易關係上是一個好的開端。希望天津與綏遠工商業共同携手開發西北的富源。

訪問團團員李福生（包頭總工會）訪問天津以後，表示天津勞資關係的正常，是最突出的表現。工人幫助資方展開生產競賽，說明在私營工廠中工人從生產上團結了資方，搞好了生產，也增加了福利，確實地貫徹了發展生產、勞資兩利的政策，天津北洋紗廠是顯著的例證。私營工廠中所訂生產合同，是搞好生產的重要手段，綏遠的私營工廠將來也要展開這一工作。公營工廠中黨、政、工、團密切聯繫，以搞好生產爲中心工作，也提供了寶貴的經驗。

團員段紹峯（包頭皮革廠）說：這次參觀了天津的發電廠、皮革廠、麵粉廠後，在技術上得到了不少經驗，這些經驗對我們減低產品成本，提高產品質量有了很大的幫助，他並希望津市各業組織的技術研究會，能夠經常和綏遠方面聯繫。

此外，訪問團團員袁德符（包頭麵粉業）、魏培賢（歸綏糧業）都表示這次的收穫是很大的。魏培賢特別提出天津市工商業在互助、互利及自願基礎上組織的聯營，爲綏遠工商業提供了新的經營方式。

訪問團副團長苗春亭在談完訪問的感想後，指出天津與綏遠的貿易在過去由於通貨膨脹，綏遠主要土產（如皮毛）不能暢其流，因而影響次要土產品（如山藥蛋）亦無法交流，天津與綏遠的貿易關係逐漸形成生疏的情勢。綏遠的麵粉廠，可以生產運銷華北，促進交流。目前土產規格與地區差價雖有問題，但貿易的開展是可預期的。通過這次訪問，瞭解了天津市場的情況，物資交流一定會暢通的。

工商聯第四次執委會 決成立財務委員會

馬力克到會報告 希望工商業者改進好轉中的缺點

【本報訊】津市工商業聯合會昨午三時舉行第四次執行委員會，出席執委朱夢蘇、王汝強、何宗謙、楊健菴等二十八人。副主委畢鳴岐主席。秘書長王光英報告該會工作及勸募寒衣第一支會推動情形，會計主任之鵬報告收支概況後，該會特請工商局副局長馬力克到會作報告，馬副局長報告津市工商業好轉現況，指出工商業的好轉，與國家經濟建設的擴大和農民購買力的提高是分不開的。目前工商業的資金、借款等問題較少，原料問題較多。天津市的工商業雖然已經有了顯著的發展，但缺點仍然是有的。在城鄉物資交流的工作上，大家還在摸索，如何加強城鄉交流及改造其分散、落後的機構，如何減低工業品成本，做到物美價廉，擴大農村銷路，改進好轉中的缺點，正是大家共同努力的課題。馬副局長最後勉勵津市的工商業者在現有的發展基礎之上，集中力量，改進經營，不斷不懈，把生產更提高一步。

執委會通過該會成立財務委員會，推畢鳴岐、朱繼聖、李之楠、劉厚生、宋夢蘇、孫冰如、李燭塵、譚志清、董少臣、楊健菴、康德民、許書眞、楊天受、劉華閻、黃翔之等十五人爲委員，並推畢鳴岐與朱繼聖爲正副主委。

常委會決議組織勸募寒衣委員會，十位委員名單亦經執委會追認。金融委員會主委李燭塵並在會中作了金融委員會初步工作總結的報告。

西北考察團今日下午出發，執委會決定派代表於今日下午三時半到東站歡送。

勸募寒衣進入高潮

各區支分會紛紛展開活動

【本報訊】各區勸募寒衣工作已進入高潮，二區支分會及各小組通過召開會議，採用自覺自願的勸募方式，防止強迫命令和攤派的簡單工作作風，受到群衆的擁護。市民李海濤家庭並不富裕，但他捐了十萬元。天寶戲院工友楊樹民（軍屬）自願捐出一件羅大褂和一個懷錶，充分發揮了友愛互助精神。

三區分支會十七日成立，決定以派出所爲單位，全區組成九個小組，由派出所所長分任正副組長，結合分支會委員進行工作。

第三分局十八日召開了所長會議，根據市分會及市局的指示，在勸募工作中對群衆熱情和誠懇，捐獻時要代表災胞向捐助人熱烈致謝。三分局內部同志現已捐得七十餘萬元和衣服數套。

四區市民羣衆、學校、機關、團體、工廠正紛紛展開勸募工作，第四人民文化館十八日在區公所也開展了宣傳工作。

公安總隊政治部於十八日向總隊發出關於勸募寒衣的指示，在不影響幹部戰士生活的條件下，自覺自願的積極捐款，要求在本月二十七日將捐獻數字交到總隊政治部，二十八日由總隊將衣、款送到市局救濟分會。

募集寒衣球賽

在青年會舉行

【本報訊】本市基督教青年會響應政府號召，特定廿一、廿二兩日下午六時半起，邀請本市名隊在東馬路該會健身房舉辦募集寒衣籃球義賽。票價三千元。全部票款統爲災胞購買寒衣之用。茲將義賽秩序列下：廿一日（星期六）：師院（女）－師友、文錦－南北、北聯－冀雨。廿二日（星期日）：冀虹－陸隊、津沽大學－曉津、原子能－渤聯。

開灤也舉行·籃球義賽·救災·足球賽·明天進行·

【本報訊】天津市體育分會籌委會爲冬賑救濟災民的東北鐵路足球代表隊來津表演，原定十五日舉行因雨停止，茲定於二十一、二十二兩天在本市第二體育場繼續進行比賽。票價二千元。比賽秩序如下：二十一日（星期六）下午二時郵中對聯友。二十一日下午三時半東鐵對三友。二十二日（星期日）下午二時大鐵對電業，三時半東鐵對聯友。

又，足球委員會主辦的工廠組、大學組公開足球賽，因冬賑義賽，延至十一月內舉行。（羊司）

【本報訊】開灤工會訂於本月二十二日十二時起在開灤籃球場舉行籃球義賽募集寒衣。參加表演者均係本市名隊。票價每張兩千元，售票地點爲開灤、小白樓天香室、黃家花園中和三處。茲將表演秩序列下：紅黃藍白－星光，公總－北聯，文錦－北寧，東北－開灤。（常勝、張平、步雲、化周、邢傳安、開灤工會、泉）

塘大區各代會昨開幕

吳硯農秘書長到會講話

【本報訊】塘大區第一屆各界人民代表大會昨晨八時假塘大中學校召開，代表一百九十人冒雨到會，市府吳硯農秘書長亦蒞會指導。大會在國歌聲中揭幕，通過周克剛等二十一人爲主席團後，由主席團代表艾文致詞，指出塘大區各界人民代表大會是在全區八萬多市民的熱烈期待之下召開的，是讓人民自己管理區政的進一步表現。他希望與會代表們本着「知無不言，言無不盡，言者無罪，聞者足戒」的精神盡量發言。接着，市府吳秘書長在掌聲中講話。他首先代表黃市長向大家致賀。接着說明塘大是華北重要港口，地位重要，市府計劃把它建設爲近代化的工商業港口。一年來塘大區的工作有成績，主要是各界人民的支持。市府對塘大區的工作照顧不夠，如中小工商業及漁業生產等問題，幹部在執行任務的態度和方式上也多少有些偏差。希望各代表盡量提意見，檢討區政府一年來的工作，大家的意見，政府和群衆一定負責處理。希望大家團結力量，加強政府工作，把塘大區的區政工作搞好。

區長周克剛在會上報告了一年另九個月來的區政工作，報告後即行休會，區府招待全體代表午膳。

午後一時半繼續開會，由塘大公安分局副局長周志毅報告公安工作，並檢討了在工作上存在的缺點，報告完了，分組展開討論，五時半散會。

大會今日繼續開會，午前提案審查報告，分組討論；午後各代表團代表發言。（高雲濤）

施復亮講詞 定今日廣播

希工商界注意收聽

【本報訊】本月十五日由民主建國會天津分會舉辦的新民主主義學習會上勞動部施副部長復亮主講的「如何建立新的勞資關係」講詞，已由本市人民廣播電台錄音完畢。其內容極爲豐富，對建立新的勞資關係闡述頗詳。爲啓發工商業者對勞資關係有新的認識，天津人民廣播電台決定於今日下午一時半至四時半在綜合台（八一〇千週三七〇·四公尺）向全市播送，希各界工商人士注意收聽。（拔甫、牧山）

首都文化界九百多人 舉行魯迅逝世紀念會

郭沫若號召學習魯迅的愛憎分明 胡喬木老舍等出席講話

【本報北京專訊】首都文化界十九日舉行魯迅先生逝世十四週年紀念會。紀念會由中華全國文學藝術界聯合會和北京市文學藝術工作者聯合會主持。到會的有首都及各地在京的文藝工作者、各人民團體、各機關首長、各國大使館文化參贊、各國記者共九百多人。

紀念會由全國文聯主席郭沫若致開會詞。他說：中國革命文化的偉大戰士魯迅先生是值得我們永遠紀念的。他號召大家學習魯迅的愛憎分明，強烈地愛祖國，愛人民，也強烈地仇視帝國主義、封建主義和國民黨反動統治的精神。

在紀念會上講話的有政務院文化教育委員會秘書長胡喬木、北京市文聯主席老舍、朝鮮駐華大使館文化參贊樂兵、塔斯社駐中國分社社長羅果夫、中央人民政府出版總署副署長周建人、作家胡風、戰鬥英雄張明、工人代表張世榮、學生代表鄒仕鈞等。

紀念新文藝運動的領袖 要檢查我們的工作

胡喬木秘書長在會上講話

胡喬木講話說：今天我們紀念偉大的戰士和新文藝運動的創造者和領袖魯迅先生，應該把我們的文藝工作作一個檢查，看看我們實現了他多少志願和目的。隨着中國人民革命的勝利，文藝戰線也勝利了。先生生前用幾十年奮鬥所求其實現的東西，今天我們都得到了。先生所仇視的封建文藝、帝國主義和買辦文藝、劊子手、走狗、叛徒的文藝都已銷聲匿跡，而喚起人民覺悟、代表人民感情、予人民以滋養的新文藝已在我們的出版物上、舞台上、銀幕上大規模地湧現了。我們的文藝也同我們的政治一樣，發生了翻天覆地的大變化，這是我們所有文藝工作者實現魯迅先生理想的結果。我們重視這個偉大的勝利，不給以足夠的估計是錯誤的。其次，先生晚年全力以赴的文藝大衆化的工作，現在已有了很大的發展。先生生前作這工作只能聯合少數朋友來進行，如今，我們已在幾萬萬人當中展開工作，我們已有了爲……的。

但是，除了這些成就而外，我們還應該看到我們的缺點。我們應該學習先生工作精神的高度和強度。先生生前對人民的生活特別是政治生活是那樣關切，他對人民的感情是那樣強烈，使我們在今天的光明與黑暗、進步與反動、帝國主義與各國人民之間進行空前緊張鬥爭的時候，痛感到我們在生活中失掉了魯迅。我們迫切需要像他這樣的詩人、作家、評論者，作爲一個人民的哨兵，負起神聖莊嚴的戰鬥職責，站在最前線，而且每發必中地向敵人開槍。我們也要學習魯迅先生對藝術的態度。先生在那樣黑暗的時代和困難的條件下，給我們留下了一千萬字的寶貴的遺產，都是用全副的精神寫出來的。他這種負責認真的精神是每一個中國人民都應有的。今天，我們生活在民主的生活裏，國家支持我們，人民鼓勵我們，我們寫出的東西不是幾百幾千本地發行，而是幾萬本地發行，我們的環境比起魯迅先生來眞有天淵之別；我們不用先生的精神來工作是毫無理由的。人民要求工人供給優良的生產品一樣，要求我們的文藝工作者要創作好作品。爲了滿足人民的要求，我們就要發揚魯迅先生的精神，把先生的旗幟更高地舉起來。

魯迅先生是重視學習的，他一生直到死也沒有放棄自己的學習和幫助青年學習。我們需要魯迅先生這樣的專家，學而不厭、誨人不倦。希望我們的文藝工作者也學習先生這一精神，把學習情況改善，不要落在全國人民整個的學習大浪潮之後，以加緊自我教育，以保證改善我們的工作。

最後，我們應該在工農兵、學生、機關幹部當中普及宣傳魯迅先生的作品，介紹他的思想和藝術，使廣大人民都能從這樣一個文藝的巨人得到教育和鼓勵。

老舍在講話中回憶了在重慶紀念魯迅先生時受國民黨反動政府無恥迫害的情形，他指出今天不僅魯迅受到尊敬，文藝工作者都受到人民的尊敬。他希望文藝工作者一定要學習魯迅的戰鬥的精神，來報答人民的尊敬。

樂兵在講話中指出：魯迅的作品對朝鮮的革命文化運動已經起了重大的影響。他希望中朝兩國文藝工作者更好地團結起來，反對共同的敵人——美國侵略者。

羅果夫說：魯迅是蘇聯人民的偉大的朋友，在他的文學生涯中，他曾用極大的努力向中國人民介紹蘇聯的文藝。

胡風的講話着重分析了魯迅的思想中所充滿的愛國主義與國際主義的精神。

張明生動地敍述魯迅的不屈不撓的戰鬥精神，曾在最困難的戰鬥中給他以勝利和信心。

紀念會在講話結束後放映了根據魯迅遺著「祝福」而攝製的電影和改編的越劇「祥林嫂」。

昨天北京各報都出了紀念魯迅的特刊或登了紀念魯迅的文章。又北京大學和其他學校今晚分別舉行紀念魯迅的晚會。

用魯迅的戰鬥精神 來反擊美帝的侵略

津文化界舉行紀念魯迅座談 李霽野阿英等強調學習魯迅

【本報訊】爲紀念文學革命戰線上的旗手魯迅先生逝世十四週年，本市文化局、文聯及中蘇友協特聯合於昨晚七時半在中蘇友協禮堂舉行紀念座談會。到文化界阿英、李霽野、方紀、孟波等及部隊文藝工作者五十餘人。座談由李霽野主持。他說明魯迅先生最恨的是帝國主義及其走狗，在他一生中，無時無刻不在和這些惡勢力作鬥爭。在以美帝國主義爲首的侵略集團正瘋狂地進行侵略的今天，我們來紀念魯迅先生，實有其重大的意義。

阿英局長首先發言，他指出魯迅先生的一生始終貫徹着愛國主義與國際主義相結合的精神。當美帝正在肆行侵略的今天，我們文化界的責任就特別重大，我們應該學習魯迅先生的精神，向侵略者展開無情地鬥爭。

魯迅先生後期的作品多是雜文，大部份是反映現實鬥爭的，他以極強烈的思想性來完成了替人民說話的戰鬥任務，這就說明了作家對於現實任務的重要。但若檢查一下我們的思想，也許會發現有個別同志喜歡寫長篇大作，對於寫配合政治任務的東西，重視得還不夠。我們應[illegible]他學習。

方紀說：魯迅先生逝世十四年了，可是他却生活在每個人的心目中。魯迅先生自己說過，在他的作品中沒有「死呀」「活呀」的「熱情」，可是事實上他的作品是熱情澎湃的。特別是他的雜文，教育了廣大青年。因爲他對現實有深刻的分析和熱烈的愛憎，所以才能有感人甚深的文章。他更提出魯迅先生的作品因爲時代不同，往往青年看不懂，所以需要注釋魯迅先生的著作是很重要的。

其後與會者紛紛發言，先後有辛成、孟志孫、王一達、陳亦門、馮在、朱星等十餘人講話，一致指出魯迅先生偉大的品質，應該向他學習！最後由李霽野作總結。十時散會。

人民檢察署對張相文等的起訴書

【津市新聞處訊】天津市人民檢察署對於蔣匪特務張相文、邢玉亭等的起訴書全文如下：

查反革命組織「冀熱遼青年反共救國軍平津指揮部」一案，原係張相文、邢玉亭受蔣匪特務機關國防部保密局副局長張毅恩領導。張邢等匪於一九四九年十月起即開始潛入我市進行反動，先後發展匪特六十餘人，並編制番號設立反動官銜，張匪自稱「中將總指揮」，下屬三個縱隊，其中有支隊、大隊、分隊、小隊等建制，企圖在北京市、天津市、京津郊區及大興縣、寧河縣一帶展開活動，大肆網羅土匪、惡霸、地痞、流氓、散兵游勇及殺門地主惡霸匪特等，對我人民政府進行嚴重的破壞。但其全部罪惡活動事先爲我人民政府公安局所偵悉，故於本年四月十七日一舉破案，捕獲主從犯四十五名，其中包括總指揮、縱隊長、支隊長、電台報務員等主要份子張相文、邢玉亭、王志民、李復興、張玉生、陳萬發、褚金起等八名，當場繳獲電台一部、關防二顆、派令多件、反動宣傳品等件。經本市公安局偵訊終結，本署認爲應對下列被告提起公訴，請天津市軍事管制委員會軍法處依法予以審判。茲將該等罪犯事實及處理意見等分別敍述於後：

甲、被告簡歷：

張相文，男性，三十九歲，河北通縣人。偽西北軍當兵出身，在閻匪部隊當過副團長，日偽時代任通縣偽保安隊分隊長及漢奸耗瑞繁之密山辦事處上校處長。日寇投降後先在南京參加「勵志社」，在南京美帝領事館任管事。繼先任蔣匪先遣軍第五軍齊堂匪護路第三大隊中校大隊副。該犯自「八一五」後即與蔣匪特務郭匪縱勾結，解放天津後，該犯於一九四九年十一月接受郭匪之命，建立反動潛伏武裝組織「冀熱遼青年反共救國軍平津指揮部」，任中將總指揮。

邢玉亭，男性，二十五歲，河北寧津縣人。流氓出身，「八一五」後，在郭匪手下充任隨從副官，爲郭匪之親信爪牙，一九四七年參加蔣匪黨通局特務組織，在大津第十分站主任胡文生手下充特約通訊員，當郭匪接受蔣匪內調局張慶恩之潛伏任務時，即與該犯商議，組織反動武裝。

王志民，男性，三十九歲，河北安次縣人。一九二八年參加閻匪第三集團軍充上尉副官，至一九三〇年退伍後開設牧院。「八一五」後任東北鐵路局中隊長。一九四九年十一月參加張相文之反動組織，任第二縱隊長兼少將參謀處長。

李復興，男性，三十四歲，河北武清人。一九四六年在本市偽保警總隊當隊員，後調任偽一分局第一分駐所交通警，解放後被本市公安局留用。今年一月經王志民介紹參加張相文之反動組織，任少校大隊長，以現職爲掩護在公安部門發展匪特組織。

乙、犯罪事實：

（一）組織反動地下武裝陰謀暴動：迄本年四月十七日破案前止，被告等已發展匪特達六十餘名，並已確定人事職務，製好「關防」「委令」，決定在京南采育鎮一帶爲活動基地，準備劫奪幹部槍枝及民兵武裝。然後掠奪農民糧食、財物等用以發動所謂「游擊戰爭」，顛覆革命秩序。

（二）陰謀暗殺：被告等爲造成社會恐怖，並組織「暗殺組」在本市活動，調查人民政府機關高級首長之行蹤，進行暗殺。並企圖在本市聚合成飯莊刺殺市府首長，幸賴本市公安局破案神速，被告等陰謀未逞。

（三）擾亂金融及詐財：匪等除計劃在被告之一邢玉亭之叔父山印刷工藝社印製假人民幣及「糧票」外，並先後公然以蔣匪「地工」名義向本市德興永米莊、成興茶莊發出恫嚇詐財信件，威脅以上商號「接濟經費」，倘對方拒絕時，即將其經理殺害，被告等之陰險凶狠可見一斑。（該信已爲我截獲）

（四）印發反動傳單：第一次於一九四九年十月間，由匪特張玉生擬稿，經被告張相文修改後共印四十餘份，分發本市仁昌線店、寶豐線店、振寰藥社、德錫綢布莊、及成興茶莊等各大商號，大肆誣蔑共產黨及各民主黨派，破壞人民政府之各項措施。第二次在今年四月中旬印「告華北同胞書」一百餘張，其內容對人民政府稅收政策及發行公債工作施以無恥誹謗外，匪首張相文並親手擬出所謂「建軍綱領」企圖佩惑群衆，混淆聽聞，以便利匪等之反動陰謀，此項反動傳單於四月十五日印出，正計劃散發間，被本市公安局於十七日即予破案，全部繳獲。

丙、處理意見：

查此案共捕獲主從人犯四十五名，根據本年七月二十三日政務院及最高人民法院關於鎮壓反革命活動的指示，除對從犯邢玉琪、張玉生等四十一名另案起訴外，本席代表天津市人民檢察署對被告等首要份子提出如下處理意見，請鈞會予以裁奪：

（一）被告張相文係充漢奸走狗，蔣匪爪牙，解放後猶怙惡不悛，接受匪特使命積極擴充黨羽，搜羅槍枝，組織反動武裝，陰謀叛亂，舉凡被告等之一切陰謀措施如架設電台，散發反動傳單，刻製「關防」「委令」，擾亂金融（偽造人民幣及糧票）；計劃詐財，及暗殺等皆係該犯主謀，以上證明該犯爲一死心塌地之堅決反革命份子，根據中國人民政治協商會議共同綱領第七條及本年七月二十三日政務院及最高人民法院關於鎮壓反革命活動的指示的第一、二兩條的規定應依法處以死刑。

（二）被告邢玉亭，過去爲蔣匪中統特務，解放後仍不自首。又接受匪特使命來津聯絡張相文進行反動活動，掌握「關防」策劃一切，爲該匪特組織者及首要份子之一。依法應處以死刑。

（三）被告王志民除與張相文同謀策劃詐財、暗殺及印製假鈔外，並親自在京南采育鎮一帶陰謀發動武裝，爲本案重要組織者之一。依法應處以死刑。

（四）被告李復興身爲人民警察，不思盡忠職守，反而爲虎作倀，以現職爲掩護，拉攏落後警士張寶珠等參加反動組織，並向上列被告報告我公安局內部情況，復以警察面目在郊外尋找架設電台之處所及準備散發傳單，以此偷竊國家機密煽動落後份子反對人民政府的內奸活動，實屬罪大惡極，依法應處以死刑。

此致

天津市軍事管制委員會軍法處

檢察長 許建國

副檢察長 安汝濤

公元一九五〇年十月十九日

訂正

十九日本報第二版頭條新聞內「南北土產貿易商『自營商號』九月份營業額較八月份增加」應爲「自營商號九月份購貨額」，特此訂正。

黃州朝軍重創敵軍 元山以北戰鬥激烈

人民空軍連日襲擊敵後

【新華社北京十九日電】塔斯社平壤訊：朝鮮民主主義人民共和國人民軍總司令部十八日晚發表戰報稱：人民軍在各戰線上繼續與敵軍進行激烈的戰鬥。

在新溪和黃州方面，敵軍以優勢兵力發動進攻，企圖突破人民軍的防線。爲了遏止敵人的攻勢，人民軍部隊在這一地區的防線上展開了激烈的戰鬥，並使敵人遭到重大損失。

在東海岸地區，人民軍部隊在元山以北的戰線上進行着激烈的戰鬥。

【新華社北京十九日電】塔斯社平壤訊：朝鮮民主主義人民共和國人民軍總司令部十八日晨發表戰報稱：人民軍部隊正與敵軍進行頑強的防禦戰。敵軍繼續進攻，企圖以數量上佔優勢的兵力楔入人民軍部隊的防禦陣地。在南川以北地區，人民軍部隊正與敵軍激戰，並向北推進，並使敵人遭到重大損失。人民軍飛機襲擊了敵軍後方。近幾天來，人民軍飛機每日都在襲擊敵軍在金浦機場、開城，漢城以及漢城—仁川地區的軍事設施和交通。

迎接選舉日

羅人民民主陣線 發表告人民書

【新華社北京十九日電】據羅馬尼亞通訊社布加勒斯特訊：羅馬尼亞人民民主陣線爲在十二月三日舉行的各級地方政權機關——人民委員會的選舉，發表告全國選民書稱：羅馬尼亞人民民主陣線（按爲羅馬尼亞工人黨、農民陣線、匈牙利人民聯盟、勞動青年聯盟、民主婦女聯盟等代表人民利益和意志的團體結在人民民主陣線之內參加此次選舉）。凡年齡在十八歲以上的公民：不分性別、民族、種族、宗教、文化程度、職業或住所，都享有選舉權，人民從來不曾享有這種權利。

告選民書稱：行使人民委員會職權的臨時人民委員會在其短期工作中，已證明爲具有卓越行政效率的機構。人民委員會將吸引更廣大的群衆參加政權機關的管理。在此次選舉中，將選出八萬名工人、農民和知識分子爲各級人民委員會的代表。人民委員會將負責推動各州、區、鎮及居民區的經濟、社會和文化各項工作。

告選民書號召勞動人民以新的生產成就來迎接選舉日，並指出選舉人民民主陣線的候選人，就是爲和平、爲祖國的繁榮而投票。

杜魯門叫囂戰爭

充分暴露其侵略野心

【新華社北京十九日電】美國新聞處舊金山消息：美國總統杜魯門與麥克阿瑟在威克島舉行會談以後，於十八日在舊金山發表「一篇進一步實行戰爭動員的演說」。杜魯門在演說中毫不掩飾地表明，美國帝國主義者已選擇了擴大侵略戰爭的道路。他在演說中誣蔑蘇聯和各人民民主國家之後揚言：「必須以實力來反對實力」，「建立足夠強大的武裝部隊」。杜魯門說：「這就是我們所做的選擇。我們堅定而決然地做了這個選擇。」

杜魯門的演說也表明，美國已成爲杜魯門所失口否認的「軍國主義的國家」。杜魯門說：「我們必須繼續增加我們的軍用生產。我們必須繼續增加我們的武裝部隊——海陸空軍——的實力。我們必須把較多的資源用於軍事用途，把較少的資源用於民生消費。」但杜魯門不得不承認：「所有這些都將是困難的」。

杜魯門在演說中要求所有美國的僕從國家也加緊戰爭準備。杜魯門說：「這不單是美國一國的任務，這是需要所有自由國家（指美國的僕從國家）共同負擔的任務。」

杜魯門還以花言巧語來欺騙亞洲人民，妄圖掩飾其在遠東擴大侵略的強盜面目。杜魯門極端虛偽地說：「美國『同情』並且『將協助』亞洲各國人民取得和保衛他們的『自由與獨立』。」但杜魯門接着就露出了美國對亞洲人民自由與獨立的「同情和協助」的眞相。他毫不隱晦地說：「我們的兵士們正在亞洲作戰，協助一個小國（按指朝鮮）取得它的自由和獨立。」人們從這裏可以知道，原來杜魯門企圖像在朝鮮一樣，用飛機、大砲來毀滅亞洲人民的自由與獨立。

二屆和大籌委會開會

討論大會議程及各國任務

【新華社北京十九日電】據塔斯社布拉格訊：第二屆世界擁護和平大會籌備委員會於十六日在捷克斯洛伐克首都布拉格舉行會議。出席會議的有世界擁護和平大會常設委員會執行局書記拉斐德，世界民主青年聯盟主席鮑塔、「和平擁護者」主席團顧問，中國、德意志民主共和國、波蘭、羅馬尼亞、越南，及法、美、英、西德、奧地利、荷蘭、丹麥、巴西與澳大利亞等國的代表。會議討論了第二屆世界擁護和平大會的議程，及各國和平擁護者在大會的籌備工作中所擔負的任務。

波立特在英共執委會 號召加緊爲和平鬥爭

【新華社北京十九日電】據塔斯社倫敦十六日訊：英國共產黨總書記波立特，於十四日舉行的英共執行委員會擴大會議上發表演說，分析目前形勢與任務。波立特指出國際形勢中兩項重要的發展：第一，世界範圍內和平運動的空前壯大；第二，戰爭販子業已進入直接的侵略行動。

波立特揭露各資本主義國家的政策「不是集體保障和平，而是有系統地與新的魔鬼——美國——建立聯盟，以共同反對蘇聯、東歐、中國與各地的民族解放運動」。他指出：與資本主義國家偏於戰爭政策相反，蘇聯正在進行偉大的共產主義的和平建設。

波立特稱：「我要人們瞭解：如果世界和平大會再一次發出歷史性的宣言時，是從世界最大的製造軍火城市之一——英國的城市設菲爾德發出的，這將具有什麼意義。」他強調指出加緊英國和平運動的重要性說：「假如在美國不相同的英國與艾德禮、邱吉爾另外一個英國存在。這一個英國能展開一個更加強大有力的和平運動，能起決定性的作用。」

波立特在演說中號召：加緊爲反對生活水準日益下降而鬥爭，要求政府撤銷惡劣的一三〇五號法令，加強並擴大黨的隊伍。波立特說明：英國共產黨的選舉政策的中心目的在於爭取和平，團結一切工人階級力量與和平擁護者，反對保守黨和右翼工黨的反動政策。爲了達到這一目的，英共將提出候選人；在沒有共產黨候選人的選區，黨要使工人階級的團結，將號召使工黨候選人保證爲和平而奮鬥，並向這些候選人提出要求。

菲解放軍主動出擊

擊潰馬羅羅斯城警察部隊

【新華社北京十九日電】據合衆社馬尼拉訊：菲律賓人民解放軍最近在邦邦牙和武拉干省發動攻勢。菲律賓人民解放軍的一部於十日曾一度攻入馬尼拉以北的三十五哩的武拉干省省會馬羅羅斯城，並擊潰馬羅羅斯城的「臨時警察」部隊。

德統一社會黨發表聲明

慶賀全國陣線普選勝利

【新華社北京十九日電】塔斯社柏林十七日訊：德國統一社會黨發表聲明，慶賀德國民族陣線在十月十五日德意志民主共和國舉行的普選中所獲得的勝利。聲明指出：「德意志民主共和國的居民，以一致擁護民族陣線選舉綱領的選票，表示他們擁護和平、擁護政府的政策，並以這一勝利再證實了民族陣線的政策的正確性。這一勝利將爲爭取統一、民主與愛好和平的德國而進行的鬥爭引入了新的階段。」聲明並強調指出，選舉的結果證明，德國統一社會黨已進一步加強了。德國工人階級一致支持民主共和國政府和統一社會黨所執行的政策。

經濟新聞

聯合小本貸款處開展業務 上月貸出六億三千萬

生產貸款佔三分之一强 餘爲商業貸款 手續仍宜簡便 貸放重點應增加

【本報訊】本市公私營銀行業聯合小本貸款處爲適應目前小本工商業的需要，於上月份大力開展業務，在商業場等十萬區域對織布、百貨、紙烟等二十八個行業進行貸款，計全月共貸出六億三千餘萬元，總計用於生產的貸款約佔三分之一强，用於商業貸款的約佔三分之二弱，不少小本工商業者因此獲得了生機，如一區菜市場同發合魚攤擺攤人文濟說：「我們這個小買賣，準備要不幹了，資本不夠，天天賠錢，未想到政府會用小本貸款來扶持我們……」，但有些攤戶頗感小本貸款的手續尚不够簡便，希望在可能的範圍內再省事些。

該處辦理小本貸款，因爲過去國行辦理小本貸款，催收困難，對此次舉辦小本貸款，信心不大，因此在初期貸放時極爲審慎，所以進展較慢，至月末到期貸款均能如期收回，基本打消了承辦者對貸款收回之顧慮，同時公私承辦行分工問題，因其本身業務忙閒互異，所以上月來發生有輕有重的現象，尚需克服，其次該處對重點地區的選定，缺乏事前詳細的了解，如擔任泰康商場的新華銀行表示：「該商場除二十一戶西服業外，其餘都不是貸款的對象，就是西服業也只有一部份做布匹的可以扶持」，因此感到無事可做。而重點地區以內對象減少，不免貸過再貸，以外的地區有許多小本工商業急待扶持，得不到貸款，須在整個資金使用上不够經濟，受益不均，所以該處重點面應有擴展之必要。（李振漢）

中煤組織煤炭下鄉 津浦線小組已出發

並爭取普遍與有信譽的廠商建立供煤合同

【本報訊】中煤公司天津煤業分公司爲便利工業生產用煤，在城市中普遍爭取與有信譽之工廠企業建立供煤合同，保證按時供應，並爲了解決農村冬季燃料，擴大了經營範圍，該公司現正積極籌備煤炭下鄉，領導私商打開鄉村煤炭銷路，徹底解決農民冬季燃料問題，除原有的鄉村機構已展開大量供應外，並組織流動售煤小組，分赴鐵路及公路沿線村鎮銷售，赴津浦線者已出發，去

折儲牌價

舊：四、九六三．三六元　新：五、三九二．〇〇元

【本報訊】中國人民銀行天津分行儲蓄部的折實儲蓄，二十日舊標準實物單位牌價爲四千九百六十三元三角六分，較昨日漲七元五角。又新標準實物單位牌價爲五千三百九十二元，較昨日漲一百五十八元。

零售市況

米麵上提　紅糖不波

【本報訊】昨日因津糧麵粉牌價調升五千元，本外地粉零售價跟踪上升，利字粉高價每袋八萬三千元，每斤一千八百五十元，松鹿八一粉或五福八一粉每袋八萬元、八萬二千元，小站稻米及玉米麵每斤約升一百元，北河小米亦升至一千三百元至一千三百五十元，高價竟達一千五百元。副食品大體無甚升降，僅牛肉有些下跌，南市一帶多售三千元，羊肉較昂。紗布因雨場外事少，行情站平穩，花嘰零尺售價多升一百元左右。紅糖平疲，百貨公司席青掛牌低至四十五萬元。煤球零售價因近日糧價曆升及陰雨關係而透堅，部份售價出一百元至一百一十元，煤油、西藥無何升動。公司牌價利字粉每袋提升五千五百元，每斤提一百二十元，恒字粉每袋提六千二十元，每斤提一百四十元，玉米麵每斤提一百元，其他無變動。

勝芳，鄭州一帶著日內亦將出廠。（王川、劉國祥）

久大錢莊 加入第二信聯會

【本報訊】久大錢莊在勞資問題解決後，即召開股東會，研討充實資力，以便加入信聯會。近經各股東籌集現金及有價證券共二億元，旋向錢業第二信聯會申請入會。信聯會在接到該莊申請後，於本月十七日召開了全體會員會，一致通過接受久大錢莊爲會員。（陳丙寅）

銀根平緊行莊存款續增 證券先高後低內匯率持平

【本報訊】昨日銀根趨向平緊，行莊存款餘額繼續增加，放款餘額略形減少，公私營銀行業聯合放款計北洋紗廠，生生用具製造廠等七筆共二十億元，國行錢莊聯合銀團放出源順祥五千萬、永新織號一億，恒大製鐵號一億。

內匯市場出上海銀根緊快，匯入款項頗減，大部份行莊頭寸稍鬆，中需方面供少求多，匯率持平，一、〇〇〇·七一、〇〇一、〇〇二，唯漲一、〇〇二，再漲一、〇〇一·一。匯出款項除聯行調撥外，以匯滬購布疋、麻袋、五金、百貨、西藥及烟款爲多，匯入款以購雜貨、植物油等較多。

證券市場以人情謹慎，臨高多有脫售，行情回轉疲落，啓新最開爲七十三萬元，稍事盤旋即轉趨下游，後市走勢仍疲，啓新以七十萬元收盤，餘股亦均較前日回落，永興、丹華、百貨、北聯未安出。

市場動態

粉價調升走勢不快 稻米亦堅供銷情形正常 玉米小米銷途轉趨滑快

【本報訊】津糧公司利字恒字粉牌價調升五千元，本市廠粉上升二千元、四千元、五千元不等，外來粉上盤微減，提升二、三千元至四千元，由於升度較大，進戶方面不太踴躍，走勢不快。稻穀產品市價透堅，市場稻米開價升七十元，南米升五十元，西河米升八十元，供銷情形正常。芝麻出口商持續動勢，價微上揚。胡麻籽油廠胃納活暢，開價透硬。小麥仍然堅挺，玉米、小米因細糧價升，銷途亦轉滑快，跟隨略提。花生油仍形平萎，外米好貨後市稍有挺象，芝麻油解旋平局，菜子油有部分外銷，持續穩健。

鮮蛋市場平靜

昨日自晨紛紛細雨，市場冷靜，上市鮮蛋計有二萬多枚，皆在市場零銷。公司牌價（西河）每枚三百四十元，及私商均無成交，（北河）四千元。市場批發價每枚（北河）三百六十元，零銷價每枚（西河）三百五十元，（北河）三百八十元。

棉紗場內成交踴躍 花色布上銷都旺盛

【本報訊】昨天紗布交易場內安出仍然踴躍，紗的成交較前日續有增加，單織工廠就成交二百五十多色。細布價格很平穩，跑狗細斜落五千元，人民標準落一千元，神龍標準落五百元，團獅細升一千五百元。花色布上銷很多，成交也旺，其中東北客幫吸購五百餘疋。三友圖金鼎青升三千元，美人青落一千五百元，星塔丈紡紋落五百元。場外零售：二廠紅五福二十四萬六、七千元，銀紅五福二十三萬八、九千元。二十支零塊紗：八仙十六萬六、七千元，三鼎十六萬七、八千元，只有布價略提，紗價並無變化，因雨攤販多未上市，安交清淡。

化工原料部分上挺

白透明紙、安東牛皮紙、西洋牛皮紙、三餘紙等，均見上挺，實銷不太踴躍。

席青糖掛低

席青糖津百牌價調低三萬元，車白粗砂糖赤市價，皆無大變化，火碱平軟。碱面無大變化，市上現貨不多，陝西河南客幫胃納甚暢，並有一部南銷，印度新麻袋市價比較廠價距離很大。四千五百元，化工原料中石蠟、亞鉛華、烤膠均堅，市象牌烤膠出於現貨不多，市價提至二千七百萬元左右。二硝基酚經過回堅，由於硫化青並未恢復暢勢，進戶不見踴躍。煤油外銷已有限制，止升回穩。大華煤白、原白，開價呈露平下。

紙烟平低 整箱貨銷出不多

【本報訊】恒大烟廠放售恒大一萬八千六百元，大嬰孩一萬五千九百元，熊貓一萬六千三百元，每戶各四十箱，黎明烟廠放售和風一萬四千二百元，市場上一般的烟價多數平低，個別有紅高樂、恒大等微呈堅勢，安交仍疲，輕稻貨十支哈德門開價四百四十二萬元，二十支哈德門並未安出。其他各

行情（10月19日）

日用品零售價（10月19日）

稻米斤、小米斤（老、新）、玉米麵斤、富强通粉袋、華蘭八一粉袋、土豆斤、大白菜斤（東北）、大蔥斤、大醬斤、豬肉斤（帶皮、去皮）、牛肉斤、羊肉斤、鯉魚斤、河蟹斤（活、死）、雞蛋個（大、中、小）、香油斤（本地、外來）、煤球斤、紅高樂烟盒、烟斗紙烟盒、天津字火柴包、狼狗男襪雙、龍鳳坤襪雙、三花毛巾條、三五牌毛巾條、二廠五福白布尺、太平洋藍布尺（老、新）、20支三鼎紗塊、零售水價、工人出租自取送　[價格數字illegible]

外匯牌價

美匯、英匯、港匯、澳匯、加匯、新匯、印匯、瑞士匯、菲匯、暹羅匯、巴基斯坦匯（羅比）、緬甸匯（各買、賣）[數字illegible]

內匯

中匯牌價、行莊；十月二十日人民銀行匯率：南京、西安、漢口、青島、上海、徐州、汕頭、重慶、武昌、廣州、漢口、沈陽、大連、山海關；十月十九日比價　[數字illegible]

利率

十月二十日人民銀行活期儲蓄存款利率、行莊利率；同業日拆（行、莊）；活期放款（行、莊）；活期存款（行、莊）；定期存款（行、莊）；人民銀行放款利率（10月20日）：工貸、商貸、質押、信貸、最低、一般、農貸（農田水利、農業生產、漁業副業）、合作、私營（工業一月、二月）、貿易（一月、二月）；註：1.工業押匯、2.公營合作貸款、押匯息同放　[數字illegible]

糧油

糧食公司牌價：利字粉袋、恒字粉袋、內蒙高粱米斤、內蒙玉米斤、東北高粱斤、東北小米斤、東北小米公司牌價；零售：利字粉斤、恒字粉斤、新玉米麵斤、小站大米斤；市場售價：平原白麥、禹城白麥、御河花麥、御河紅麥、磁山花麥、沙流河新元玉米、北河新元玉米、御河新元玉米、北戴河新元玉米、石門白玉米、西河米、冀中老小米、稻米、御河小米、麥子、秈米；本地秫米、江米、紅糧本地、北河小米、北河元豆、北河合豆、本地元豆、北河白合豆、西北黃豆、御河芝麻、山西芝麻、宜化古豆、北河紅小豆、北河元米、西北生米、磁山芝麻、唐山白江豆、麩皮、玉米粉20斤、壽豐通粉、新豐通粉、義元德油粉、森記森字粉、慶生白袋粉、大有八一字粉、紅雙駝粉、綠鶴成八一粉、寶成工農粉、北河合豆餅、花生油、本市芝麻油、外地芝麻油（過濾、帶皮、退皮）、齊黃豆油、大豆油、私貸放款以一個月爲限　[數字illegible]

紗布

紗布交易所開價：20支棉紗、32支財神、32支三鼎、20支雙喜、20支大學、16支財神、20支八馬、32支藍鳳、20支大聖（鳳）、20支四平蓮、20支三松、20支財神、10支十八仙、20支松鶴、五福棉布、染色肧布、五福細布、人民標準、跑狗細斜、B雙燈、紅炮車甲、染色肧布丁、雙魚吉慶、藍鳳細斜、團獅細斜、雙喜標準、魚星細斜、神龍標準、三燕寶貴、駒大富貴、花色布類：原碼飛虎海昌藍；自行生油過濾、外地花生油、菜子油、麻醬　[數字illegible]

21碼松鶴大花直貢、21碼九子得利藍府綢、21碼金九鼎新綢、30碼時美花嗶嘰、30碼恒豐花嗶嘰、31碼印白大花嗶嘰、30碼四君子青嗶嘰、21碼松鶴花斜紋、30碼四君子青嗶嘰、龍鳳綠、金萬字海昌藍、龍麟青、天龍紅、五嬰子青布、二等品中紡紅、十七色藍、金三鼎青、金三鼎海昌藍、特一羊頭海昌藍、一品青、五嬰子海昌藍、長富貴海昌藍、原碼飛行青、星塔丈斜紋、二等品中紡藍、炮兵青、美人青、三鳳行藍、無敵陰丹、聚福斜紋、鵬程萬里紅、原碼金雞紅、京兆藍海昌藍、聚源海昌藍、三友圖金鼎青、飛虎海昌藍、金鶴青、鵬程萬里青　[數字illegible]

棉花

30碼松鶴花嗶嘰、30碼霞緞、30碼九美服、30碼荷花女、達呢、30碼開元嗶嘰；上市量斤、成交量斤、加工棉、開價、標準棉　[數字illegible]

燃料

中國煤業建築公司牌價、中國煤業公司內自取價格、按噸計算、第六廠外加、第四廠外加、開灤特末、開灤一號、開灤二號、開灤原煤、大同塊煤、陽泉中炸、陽泉大炸、陽泉混炸、陽泉末煤、門頭溝特末、門頭溝原煤、門頭溝甲末、門頭溝乙末、長城末煤、井陘焦炭、公司零售價按批發價加百分之六、私商門市零售價、不管腳力、大同塊煤、開灤二號末、開灤原煤、下花園大爺塊、下花園大爺、陽泉煤球　[數字illegible]

食鹽

中國鹽業公司牌價：粗鹽批發百斤、零售　[數字illegible]

皮毛

西寧毛、冲西寧（過濾淨價）、河西小番青毛、錦州哈達毛、寶字毛、細秋毛、粗秋毛、抓毛、山東毛、寒羊毛（過濾淨價）　[數字illegible]

胎衣

山羊板皮、青包頭路、黑羊猾子皮條、白羊腸（22分）、白羊腸（20分）、白羊腸（18分）、豬腸（小路、大路）、豬腸（市價淨貨）　[數字illegible]

紙烟

飛馬、勳章、新青島、三塔、友好、華一、藍牌、鄭高山、綠寶、白砲台、紅高樂、大象、紅寶、國民獎、克雷斯、人參、紅錫包、三頂、大　[數字illegible]

真空管

華北進口公司售價：RCA 32、34、1T4、1R5、1S4、1S5、1A5—GT、3A5、3Q5—GT、6J6、VR150、1L4、1H5—GT、1N5—GT、6SA7、6SK7、6SQ7、5Y3—GT、8Y3—GT、6V6GT、日本電表6A3　[數字illegible]

茄灤、黃果、秋海棠、寶皮盤、美麗、藍寶、紅錫包、烟斗、和平、好烟、快樂、紅錫包、老刀、前門、新生、冠軍、金八〇、八大、大百富、恒大、楓葉、金馬、熊貓、健康、雙喜、留蘭香、紅金；2010支、2020支、小大　[數字illegible]

汽車零件

華北進口公司售價：汽車電池、火花塞、汽車燈泡、制動器、汽門、黃油膏、車燈、油心、蓋　[數字illegible]

西藥

華北進口公司售價：施貴寶消發地亞淨、施貴寶消發壁唾淨、片、英國阿地平、安徽米洞、披拉米洞、英國六〇六、巴比妥、肺病藥、安那加、利原素、消治龍、阿斯匹林、消發錠、消發壓洛、發蒙地、美國紅霉素、美國六〇六、美國藥片、紙張　[數字illegible]

紙張

華北進口公司售價：880印刷紙磅、紙、紙張　[數字illegible]

化工

華北進口公司售價：石炭酸、硼砂、硼酸、二氯化、MD促進劑、亞硫酸、三號亞硝酸、二號亞硝酸、赤血鹽、松香酸鈉、冰醋酸、燒鹼、鹽酸、硫磺粉、以脫、水玻璃、二氯化錫、立德粉、華北化學公司：三品硫化青、三品硫化黑、桃牌硫化黑、紅光硫化青、三晶硫化黑　[數字illegible]

五金

華北進口公司售價：24號平白鐵、26號平白鐵、28號平白鐵、30號瓦楞鐵、28號瓦楞鐵、26號瓦楞鐵、24號瓦楞鐵、定尺馬口鐵、雜尺馬口鐵、黑鐵管、一分英板、二分英板、1分1寸黑鐵、鐵料、花車油、瓦拉沙心子、發電機、調時鐘、刹車布、化油器、32×6汽車胎、34×7汽車胎　[數字illegible]

顏料

華北進口公司牌價：有光紙、卅磅白報紙、880印刷紙；華北進口、鋁粉、鉛粉、赤紅、毛黃、毛紅、硫化黑　[數字illegible]

雜貨

席青糖牌價、四五車白糖、東北車白糖、棉赤百斤、白糖、北京糖百斤、紅三角碱面、自吉日肥皂、黑吉日肥皂、毛邊紙、驪秦六千張紙、元書紙、小京放本地、24粗砂百斤、紅印肥皂、永利肥皂、三角碱、19.5磅印度麻袋　[數字illegible]

山貨

東路生米、西河生米、大花生、山東生米、油花生、小花生、石門核桃、西山桃仁、青堂桃仁、北京桃仁、遼縣桃仁、獲鹿杏仁、西安杏仁、苦杏、洮南黑瓜子、小黃黑瓜子、鄭屯黑瓜子、通遼黑瓜子、清寧黑瓜子、徽州白瓜子、太谷白瓜子、葵花子、次高莊扁、二紫最高、分戶紅棗、元樹紅棗、統貨紅棗、東山栗子　[數字illegible]

煤油

華北石油公司牌價：三行汽油、蘇聯汽油、美孚煤油、中華煤油、殼牌煤油、大華煤油、美亞煤油、德士古煤油、大華桶油、大華原白煤油、本地煤油、三二桶油；松子、大棗、榛子、元眼、白麻、徐州大花棗　[數字illegible]

證券

啓新洋灰（前市、後市）、江南水泥、濟安自來水、仁立公司、耀華玻璃公司、東亞企業、濱洲鐵路（前市、後市）　[數字illegible]

華北批發物價指數

一九五〇年十月十九日

1936年7月至1937年6月＝1　簡單幾何平均

類別	指數	較18日增減百分比
總指數	25,567.27	+0.97
食品類	20,427.79	+2.45
紡織品類	25,341.10	+0.08
金屬品類	37,422.47	+0.17
建築材料類	31,540.67	+0.24
燃料類	20,620.87	−0.09
化學品類	37,420.19	−0.30
雜項類	30,346.80	+0.84

國立南開大學經濟研究所編

人民銀行存款利率表（10月20日）

類別	公營月息（分）	私營月息（分）
甲存	·45	·90
乙存	·48	1·05
代收	·30	
活存		1·05
定存（十天）		1·35
定存（十五天）		1·50
定存（一月）	·99	1·65
定存（二月）	1·08	1·80
定存（三月）	1·20	1·95
定存（四月）	1·26	2·01
定存（五月）	1·32	2·07
定存（六月）	1·50	2·10
保本保值（整整）（十五天）	·81	1·35
保本保值（整整）（一月）	·90	1·47
保本保值（整整）（二月）	·96	1·62
保本保值（整整）（三月）	1·08	1·74
保本保值（整整）（四月）	1·14	1·80
保本保值（整整）（五月）	1·20	1·86
保本保值（整整）（六月）	1·35	1·89
保本保值零存，整零存本付息（三月）	不辦	1·47
保本保值零存，整零存本付息（四月）		1·56
（五月）		1·68
（六月）		1·80
同業存款		·90
存款準備金		1·65

公產租金★小米折價★

【本報訊】天津市人民政府公產管理局今日收房地產租金小米折價每斤九百九十二元整。

永豐元記貿易行遷移聲明

敝行因舊址不敷應用於本月十八日起遷移至十區成都道一百三十八號新址辦公特此敬告各界週知

永豐元記貿易行啓　電話三、〇九六五　三、一〇二三

永興化工商店過失啓事

敝店曾經公安局消防大隊數次指導注意防火增添消防器材設備和遷移廚房爐灶等因地勢關係未能特爲改善管理以致於本月十一日下午分裝化學藥品之際不慎因距離爐灶過近引起火災當經派出所及消防隊諸同志迅速趕到撲滅未受損失敝店經過此次火災教訓後除加強警惕改善設備認真防火外特向公安第一分局海拉爾道派出所及消防隊諸同志致歉並向四鄰同業諸親友熟心關懷協助表示誠懇謝意

永興化工商店谷光華謹啓

十區山西路鵬壽里三十三號王蕭玉蘭重要聲明

[illegible]

王蕭玉蘭啓

華北百貨公司更名啓事：

本公司奉中國百貨公司令，將原中國百貨公司華北區公司改組爲中國百貨公司天津市公司，並於十月二十日啓用新印章鈐記，以先所有華北區百貨公司所辦之業務關係，金鈔來往等事，即日移交天津市百貨公司接收辦理，特此通告。

中央財政部物資管理處 北京信託商行廣告

本行每星期二、五、拍賣各種廢品放大紙道林紙（80磅）殘廢載重汽車多輛欲購從速　又本行在石門市存有汽車叁拾餘部欲購者請赴石門市大橋街聚興貨棧找米曜同志接洽

地址：北京兵部窪廿七號後門電話三、四八二九號

出口商注意

愛維蘭輪船公司「林后爾德」號輪

第12次航約於十一月六日抵大沽口　約於十一月三日結關

開往日本後直放（舊金山如有充足貨物）洛桑磯港，紐約，波士頓，（本輪可能在紐約免費轉口運往波士頓）巴爾第莫爾，費城接受去舊金山之貨物在洛桑磯港轉船均按聯運費率計算

隆祥洋行代理　愛維蘭輪船公司啓　電話32553.35203　十區大同道十六號

鄱陽輪 約於十八日到津廿一日直放香港

岳州輪 約於十月廿三日到津廿七日開往香港

太古公司天津分公司代理　太古輪船股份有限公司啓　電話三五四三八號　解放北路一七三號

實通快輪 准十九日抵大沽口　二十日抵津　二十三日結關　二十四日離津　開往香港　承裝貨在香港轉運往北廣州之貨物

德生快輪 約十月廿九日到津　十一月三十日結關　十一月一日離津　開往香港　呈請航政局核准中

怡和有限公司天津分公司代理　中印輪船有限公司啓　電話31296.33845　解放北路一五七號

東方貿易輪·約23日抵津25日結關·開往香港

貴客如有運港貨物請總臨敝公司面洽是荷

三北輪埠公司天津分公司啓　電話三局〇七〇八·八局〇二五四號　第六區合肥路七十二號

收買雲母石

（一）羅斯福路營口道口增39號　合樂雲母製品社李治

肛門病　專科醫師　張慶榮

一區新華北路五十七號慶彤診所電話二局四二三〇　上午十時至十二時下午三至五時（星期日下午停診）

產權聲明（數則）

[illegible]

產權聲明

我等前向偽河北平津區敵偽產業處理局…茲經天津市人民政府敵偽產業清理局…（所有權人、地址、售價如次表）

產別	所在地	數量	所有人
[illegible]	[illegible]	[illegible]	[illegible]

中國人民保險公司

承保：火險、運輸險、汽車險、船舶險、人壽險、個人團體壽險、職工團體壽險、船員團體壽險、牲畜險

保護祖國財產　提高人民福利

附設：中國保險公司天津分公司　專辦外幣運輸險業務

總公司北京西交民巷一九〇號　天津分公司一區花園路三號　電話三局一一二三一　五五六〇　五〇七八　一六四九一　五一九二　五一五五

婦女調經丸

地址：天津市第一區山西路北口五十八號　大安堂

腎腦衰弱

王蔚英　大夫　診所：一區…　時間上午10至12時下午2至6時

錠子油　零整批發

大明化學工廠營業部　一區羅斯福路美琪對過　電話22412.25760

克明義記機器廠

出品：稻米機、小米機、打穀機、清糠機、高米機、糧米機、鋼滾磨、打麥機、漂粉機、平篩機、元篩機、鋼羅磨

廠址：大津第二區胡同口　電話〇九四〇

衡山香烟

國際　第一流高尚香烟

遐邇聞名　到處歡迎

烟味醇厚　經濟實惠

上海大華烟廠出品

本廠特約花五寶女士　每日十二點廿分在中行電台播送梅花大鼓　屆時請各界注意收聽

志達中學通告

十月二十二日爲我校校慶節日歡迎校友屆時參加

過戶聲明

[illegible]

產權聲明

[illegible]

遺失聲明

[illegible]

聲明

[illegible]

各地通信

機構龐大經營方法待改進 開灤發生產銷矛盾

各礦存煤滯銷　收入不敷支出

勞資雙方正在協力克服困難

【本報唐山通信】私營唐山開灤礦務局，由於因襲了舊的經營與管理方法，人事機構又龐大臃腫，在大陸基本解放物價平穩後，遭遇到了嚴重的產銷矛盾與收支不平衡的困難。今年五、六月份該礦的產量是五十多萬噸，但在最好的情況下，只能銷出三十五萬噸（其中還包括出口十萬噸與自用七、八萬噸），致使各礦與秦皇島存煤達到了一百二十萬噸。因此，該礦的收支也相差懸殊，八月時每月開支除麵粉外，需款二百五十億元，而國內售煤收入却只有二、三十億元。這樣，生產幾陷於無法維持。

解放以後，人民政府爲了維持開灤的生產和六萬職工的生活，曾盡過很大的力量。自一九四九年六月起政府每月以十五萬至廿萬袋麵粉換開灤的煤，更自今年四月份起每月再以現款購煤兩萬噸。同時開灤工人在共產黨和工會的領導下，在生活困苦的情況下，仍然堅持生產，努力來克服困難，使去年十一月的生產效率達到每工一、〇〇七公斤水平，打破九年來的最高紀錄。今年春節大檢修，全體煤工又發揮了最大的勞動熱情，解決了今年紅五月競賽中的用電問題。今年紅五月生產節約競賽運動時，工人拆修了最大的發電機——五號發電機，平均效率達到一、三二九公斤。此外在利用廢料、節約物資、發明創造、提合理化建議等方面，又創造和節約了約四千萬斤小米，爲國家增加了大量的財富。但是，由於開灤資方對改革開灤龐大的機構、不合理的生產管理制度，與克服嚴重的開支浪費等方面作得不够，便促成了這樣嚴重的產銷矛盾與收支不平衡。

勞資協議訂出具體辦法 調減人員協助轉業 輪流停工平衡產銷

爲克服困難，勞方在七、八月間一再提出關於改革機構、改革制度的積極建議。八月中旬資方乃以「輪流停工、調減人員、平衡產銷、克服困難」的方案提交勞方協商處理。全礦職工在工會領導下，進行了近半月的深入討論，八月三十一日在全礦的第二屆工人代表會上，集中了職工的意見，對資方提案作了若干部份的修正，提出勞方的積極意見。後，經勞資雙方充分的醞釀準備，於九月四日舉行第三次勞資協商會議，通過了下列幾項主要的關於平衡產銷、調整生產的具體辦法：

㈠輪流停工。直接、間接生產之工人，一律每工作四日停工一日；一般職員依可能的停工或輪流停工；醫院、學校、醫衛隊員工及其他因工作特殊需要不能停工者，照常工作。停工期限暫爲兩月（自九月十一日起按馬家溝磚廠、唐家莊礦、唐山礦、趙各莊礦、林西礦之次序輪流停工，遇例假日順延）。停工期間工人按日給工資；按章停工之一般職員待遇減百分之二十；不停工之工作人員，一律每月減少四天待遇。停工期間爲了保障職工生活，除按時開支外，並補足各礦未發齊號頭之麵粉。

㈡減縮人員。直接、間接生產人員皆作適當減縮。剩餘勞動力分別使其參加學習，或按其終年生活主要來源與平日出勤率分別給以津貼，動員其暫時離職或停薪留職；老弱傷殘及有宿疾者。按病情輕重予以停調輕便工作或退休、離職，離職後無以爲生者，請求政府救濟；臨時工在十五歲以上者停僱，停僱後由工會協助其轉業。

協議達成後，各礦已按協議決定順序輪流停工。在停工的同時，編制研究委員會（由勞資雙方及軍代表共同組成）亦進行勞動力配備與管理制度等問題的研究，以便根據實際需要提出今後改革機構、整頓組織的一套合理的、科學的生產制度與管理制度。

整頓機構 改革制度 尚待勞資一致努力

由於政府的大力幫助與全體職工的努力，開灤的情況會隨着全國範圍的經濟情況的日益好轉而好轉。但是必須指出，這次勞資協商會議達成了協議，只是提出了解決問題的方案，只是開灤好轉的積極辦法，並不等於問題已經解決，爲了渡過難關維持生產，還需勞資兩方一致努力，整頓開灤的龐大機構、改革不合理的生產制度和管理制度，使其變成真正爲生產服務的、健全的管理機構。（友馨、奉元）

寧河小學教師 三百餘人座談

討論課程標準初稿

【本報蘆台通信】寧河縣爲了提高小學教師的質量，促進文化教育事業的急速發展，在本月五日至十五日（共十日）假蘆台第一完小召開三百一十餘人的小學教師座談會，首由縣教育科孟科長向全體教師報告一年來的工作情形，結合檢討指出今後的努力方向，並且解決了小學教師一般的思想問題，提高了教師的工作情緒，以後又進行了兩天「由上至下」、「由下至上」的工作檢查，並分組討論學習文件，學習的主要文件爲一九五〇年七月經中央人民政府教育部印發的「小學課程暫行標準初稿」，大家掀起討論熱潮，每個教師同志細心鑽研，在思想上對於今日小學教育更有了明確的認識，至十五日，小學教師座談會始圓滿勝利結束。（華十六日寄）

林西開灤小學 義演救濟災民

【本報林西通信】林西開灤男女兩小學校教員，爲響應政府號召，救濟皖北蘇北河北河南災民勸募寒衣運動，特於十月十七日晚六時假開灤第二俱樂部演出「耕織恨」一話劇，決將售賣入場券之進款全部作爲救災之用，一般職工均紛紛前往購買入場券，藉表救災熱忱。（慶璋）

發展中的內蒙牧畜業

毛翔

內蒙的經濟建設是與共產黨的領導、中央人民政府的民族政策、烏蘭夫主席的「人畜兩旺」的號召分不開的。牧畜業是內蒙古民族長期從事的一種經濟生活，在全國經濟的分工上有重要的地位。東蒙的牧畜業經過日僞十四年的統治掠奪，受了國民黨反動派戰爭的影響，並因過去不能避免自然災害的損失，牧畜業是遭受到嚴重的破壞。

提倡人畜兩旺 決定不分不鬥

爲了提倡「畜旺」，在草地首先是貫徹不分不鬥政策。因爲牧畜一旦全部破壞，短時期是難以恢復的，結果就妨礙了牧畜業的發展。蒙古人民共和國就曾有過這種經驗，因爲分牲畜的政策試行劃階級，結果牲畜減少到百分之七十以上；呼納盟在三年前實行以牧主捐獻牲畜救濟貧窮的牧民，結果貧窮的牧民得到牲畜之後多將牲畜賣掉或暫充食物，並不將分得的牲畜視作生產的資料。

輕徵累進 是目前稅收政策

目前內蒙牧業區的稅制是以輕徵累進爲原則，一年內的幼畜免徵。徵收均以羊爲計算單位。牛一頭或馬一匹折七隻綿羊，駱駝一頭折八隻綿羊。每人扣除十五隻羊的免徵點，有那種牲畜即徵那種牲畜，有羊十五隻以上者，一隻至三百隻徵收百分之零點五，三百零一至六百隻徵收百分之一點二，七百零一至三千隻徵收百分之一點五。僞滿統治時代，每年最少徵百分之二十，最多徵百分之三十以上。據老鄉反映說：現在的稅則簡直等於不要稅了，人民政府究竟是人民自己的。

合作互助發展生產 政府推行分羣及合羣放牧法

爲了照顧牧民的生活，政府提出了「分羣放牧」辦法。「分羣放牧」是牲畜多的人家把照顧不過來的牲畜分給牲畜少的牧民飼養，在勞資兩利與自願的原則下，牧民可以獲得一年內所出產的全部或部分毛與乳。這樣不但使牧民的生活得以改善，而且使牧主的牲畜也可以逐年增加。同時牧主仍持有隨時收回牲畜的權利。

但有少數地區的幹部不從發展生產着想，而從單純的救濟觀點出發，用牲畜數來除人數，犯了平均主義的錯誤。結果反而浪費勞動力，這種偏向經上級發覺後，立刻便糾正了。爲了節省勞動力，使牲畜少的人，轉向到其他生產上去，所以政府又提出「合羣放牧」的號召。牲畜少的人家，在自願的原則下以巴嘎（即村）爲單位，甚至於以索木（即區）爲單位，組織「合羣放牧」。爽直好義的蒙古老鄉，他們的互助精神是值得效法的。他們不斤斤較量輪流放牧時間的多少，對於家庭經濟困難並且牲畜少的人，可以義務代放，不收工資。家裏有事的，可以請假。乞丐在草地是絕跡了。

關於勞資雙方面，解放後即逐步改善，以前牛倌、馬倌、駝倌、羊倌每月只能賺一隻羊，現在提高到四隻羊。根據今年十月呼納盟政府擬訂的修正工資草案，放牧工人每月可賺三百斤小米以上。從前放牧工人吃主人的殘羹剩飯，現在可以與主人共食，而不再過那種受虐待的生活。政府並設法召開放牧工人座談會，交流提高放牧工人的政治認識，解釋政府政策。

輔助牧業發展 提倡三打一防

關於其他輔助牧業經濟的措施和保護草甸子，靈活分配草甸子，嚴禁擴大耕地面積，防範火災，提倡「三打一防」（打草、打井、打狼，防疫注射），獎勵副業生產，號召節約，獎勵勞動模範等等也在積極推行。政府號召每個巴嘎至少要打一口井，最近呼納盟已打了一百五十口井，草地的人民已能吃到清潔的水，牲口在冬天也能喝到水了。打狼以前是忌諱的，老鄉們以爲狼是「佛爺的狗」，愈打愈多，現在男子固然努力打狼，連婦女、喇嘛也參加了打狼的行列。狼害的程度因之大爲降低。牲畜要防疫注射，當初老鄉是反對的。日本鬼子在少數地區曾經實行防疫注射，但死亡數字很高，使老鄉留下一個壞的影響。去年因爲有一批經過注射的牲畜免於死亡，未經注射的則死亡很多，使老鄉們對獸醫工作人員增加了信心，現在老鄉都要求給牲畜防疫注射。「三打一防」對促進牲畜的繁殖，效果極大。

僞滿統治時代，爲了要使各民族孤立，各個地區孤立，所以不准許隨便經營撈鹼、伐木、拉芒硝、拉車等副業，越出一定範圍放牧都不行。現在人民政府獎勵副業，那一旗那一索木有困難即可請別的旗或索木來幫同解決。如今年東蒙遭受到二十五年以來沒有過的大旱，陳巴爾虎左翼旗與右翼旗的人民請求將部分牲畜送到陳巴爾虎旗過冬，在今年九月初旬召開的呼納盟草地四旗的人民代表會上便順利通過了。

獎勵勞動模範是爲了提高生產情緒。呼納盟每年的那德慕大會上都獎勵勞動模範、打狼模範、防火模範。今年獎勵的第一名打狼模範，即曾打死了二十四隻狼。解放後草原的小偷已很少發現，土匪早就絕跡。

提高牲畜質量 政府開始注意

近三年來，政府大事提倡牧畜業，但只注意到量的增加，却疏忽了質的提高。現在政府已注意到這方面，發放貸款，選購種畜。飼養與管理方面，現在除打秋草外，政府還號召用豆餅飼養牲畜，豆餅由政府負責統籌購買。政府並鼓勵牧民多蓋畜棚，多建畜圈，向蘇聯僑民學習，向布里雅特族學習。

在發展牲畜與提高人民生活的工作上，草地的合作社起了輝煌的作用，牠減除了私商超額的剝削，解決了供銷的困難。如陳巴爾虎左翼旗的合作社，在提高牲畜及其副產品的價格方面，就有了顯著的成績。五〇年與四九年比較，牛、羊價格提高百分之二百，羊毛價格提高百分之五百三十，羊皮價格提高百分之一百二十五。此外合作社爲減少羣衆損失，決定不收購母畜，同時提高羊毛價格，變形抑低羊皮價格。近年羊毛多暢銷津、滬，表明牧畜業產品出路不成問題。在共產黨內蒙人民政府與全體人民的努力下，牧畜業的前途是不可限量的。

綏境黃河水位上漲

超過八月夏汛最高水位

【本報歸綏通信】據綏遠省水利局訊：近日黃河水位逐漸上漲。今夏汛期中石咀山最高水位爲八月十七日七七·七七公尺，流量一、六七〇秒立方公尺。近日來水位流量均已超過此數。十月五日水位爲七七·七四公尺，流量一、七〇〇秒立方公尺，八日水位爲七七·九六公尺，流量一、八〇〇秒立方公尺。九日水位爲七八·一〇公尺，流量一、九三〇秒立方公尺。（王文生十五日寄）

綏土產公司 收購馬鈴薯

【本報歸綏通信】㈠綏遠省馬鈴薯年產十億餘斤，現正值秋收季節，省土產公司已決定於本月十二日至二十六日，沿綏包路各市鎮並深入農村大量收購，現已分派幹部到豐鎮、包頭、旅下營、陶林縣等地，並由當地合作社協助收購。現在一般市價每斤馬鈴薯約八十餘元，公司收購每斤價格規定在九十至一百元之間。㈡入秋以來，天氣漸涼，人民趕製冬衣，歸綏市成衣業、洗染業生意很好。九月份省財政廳食物處與廿七戶成衣業訂立了四千套棉衣加工合同，手工業四萬四千斤小米，解決了成衣業「活少」的困難。百貨公司爲供應民需要，白土布須加工染色成色布，即與工商局、工聯合會協商，訂立了土布加工染製合同，加工土布一萬三千九百四十餘疋，該行業約可得利潤四百餘萬元。（王文生十五日寄）

林西增產需工 登記失業工人

【本報林西通信】本礦爲發展生產，需要增加工人，參加勞動，區公所特於十七日通知各居民委員會，凡有勞動力之失業工人志願參加該礦工作者，不分性別均可在本居委會申請登記，聽候編組。該礦工作，係以鐵錘將化驗石砸碎，故非技術工人亦可參加，現各居委會正辦理登記中，編組後即由該礦負責分配工作。（慶璋十七日寄）

各地簡報

鄭州 目前鄭市棉紗市場呈現活躍，除新設等廠將所出棉紗直接運往北京外，北京紗客到鄭市來購紗的已有十餘家。據談：過去北京紗市棉紗大半銷往東北，目前因天津紗源的供應日往東北，北京棉紗來源稍受影響，加上首都附近農村棉織手工業日增，所以需要棉紗很迫切。（蔚峯十三日寄）

武清 武清縣立簡師於本月十四、十五兩日招考一年級新生五十名，報名者頗爲踴躍，已經超過四百人，以貧民子弟佔多數。（志新十四日寄）

涿縣 本縣今年第三季工商稅已宣佈開徵，定期定額戶自十月一日照前季定額開徵，自報公議戶本季只徵營業稅，至於所得稅，待年底結算，多退少補。自報查賬戶，自報在賬核准後，按月預徵。營業稅自報公議戶限十日開始自報，十五日將評議定案交徵收委員會審核，自十九日開徵，一律限於二十五日完成入庫，期不繳者，按日課以應納額百分之零點五的滯納金。（慎獻十四日寄）

社會服務

關於本報發表寧河縣人民政府答覆讀者處理蘆台集委會主任貪污案的經過

編者按：六月二十八日本報發表「蘆台十四村的讀者曹亦吾來信」，對寧河縣人民法院處理蘆台集委會主任貪污案提出批評，並附來鄧君（曹亦吾的同學）給該縣人民法院的一封信。當時因爲對該地情況不甚了解，遂於六月三十日將曹亦吾和鄧君原信一併轉給寧河縣人民政府，請他們調查答覆。七月十七日，曹亦吾又來信詢問處理情形，我們認爲第一封信轉給寧河縣人民政府日期還不多，可能現在還正在調查，所以就沒有寄信去催。可是又等了一個多月仍無消息，遂在八月十九日又給寧河縣人民政府寄了一封信催問處理情形。直至九月五日始接到該縣的答覆（但未將讀者原信一併寄回）。在接到答覆後，我們認爲是縣人民政府的答覆，不會有什麼問題，所以就沒有更深入的研究這個答覆是否認真負責，而在九月十一日發表了。十月十八日人民日報刊載了小元同志等對寧河縣人民政府的答覆的批評信後，我們覺得其中小元同志等所提的意見是很正確的。並且發現我們的工作也不够深入，對人民不够負責，以致造成助長寧河縣人民政府壓制批評的後果，而影響了本報的威信。這是急待需要改進的。現將小元同志等給人民日報的信轉載於後，希望寧河縣人民政府能根據這兩封信中所提各點，深入檢討錯誤，重新調查處理這件事情，再給我們一個答覆。

（以下轉載十八日人民日報）

答覆批評不夠認眞負責 影響縣府在人民中威信

小元等來信批評寧河縣府

九月十一日天津進步日報刊載了寧河縣人民政府對讀者批評的答覆後，本報收到讀者來信兩封，對寧河縣人民政府的答覆提出批評。現將原文及讀者來信一併發表於後。——編者

寧河合作社幹部等來信

編輯同志：

九月十一日天津進步日報社會服務版發表了寧河縣人民政府對讀者批評的答覆。這個答覆是不符合實際情況的。這說明寧河縣政府領導幹部工作不深入，對人民不够負責。

在蘆台集委會中長期存在着貪污問題，而縣政府對這個問題始終沒有深入了解。在集委會成立時，稅務局曾號召交易員們協助領導工作。因此，軍屬蘇相臣、烈屬張新周就積極提出意見。不料他們竟因此而被開除。而集委會主任趙紀永、張學謙兩人貪污腐化，假裝積極，欺騙上級，反而深得上級信任。如張學謙被押時，稅務局負責人曾替他說情，請法院早日釋放。因此，集委會交易員們在談話中常發牢騷說：「好人還是吃不開呀！貪污腐化的人犯了錯却可以原諒，押了幾天就放出來了。積極提意見的却被開除，失了業。」寧河縣政府在答覆中，雖然已列舉了集委會的貪污事實，但又說人家的意見「完全不符合事實，甚至包含一部分誹謗的成分」。這種態度，使政府在人民羣衆中的威信受到很大的損失。我們認爲：寧河縣政府應深刻檢討自己的錯誤，重新調查處理這件事情，並認真改進今後工作。

蘆台集委會交易員三人　寧河合作社幹部二人

小元同志來信

編輯同志：

在九月十一日天津進步日報社會服務版上，我讀到了一則寧河縣人民政府對蘆台管亦吾批評的答覆。我覺得寧河縣政府在這個問題的處理上是十分缺乏批評和自我批評的精神的。現在我把我的意見向你們談一談。

斯大林指示我們：「即令批評只包括着百分之五到百分之十的真理，那末即是這種批評也應該歡迎，細心地傾聽，抓住其中健全的核心。」但寧河縣政府對讀者的批評，却毫不虛心地用「經調查後，我們以爲該讀者所反映的若干條意見，是完全不符合事實，甚至其中包含一部分誹謗的成分。」這樣的話打了回去。

事實究竟怎樣呢？進步日報沒有發表管亦吾的原信，寧河縣政府也沒指出那些是不符合事實，那些是誹謗，我不敢揣測。但是即使單從寧河縣政府的答覆來看，也就可以看出事實真相之一部，也就可以看出答覆之不老實。

答覆中說：軍屬蘇相臣、烈屬張新周控告蘆台集委會主任趙紀永、張學謙貪污，並舉出三項事實。但蘆台縣法院審理結果是：第一項「並未當衆發表」，「並未貪污」；第二項還在櫃上存着，但數目稍有出入，款已用來「救濟一貧苦交易員」，但「並未公佈」；第三項是會污者被押了幾天之後的罰款，而揭發貪污者因「有的不符合實際」，而受到「批評教育」。很明顯，應該受到「批評教育」的不是揭發貪污者，而應是寧河縣政府。款數稍有出入等情況，根本是枝節問題。錢存起來而「未當衆發表」，公款被私自挪用而「但未公佈」，顯然尚值得深入研究；即使事實果真如此，而控告者是誤會了，責任亦應由「未當衆發表」者來負。更無理由的，是寧河縣府在答覆中首先肯定控告者是爲了報復，是否報復，我不得而知，但問題的中心在於是否貪污。

這個事件使我聯想到另一個問題：我們機關、幹部中，還存在着某些「塗了漆的」、害怕「展開自我批評」的人。但他們在黨、政府和人民羣衆的監督下，不能公開地壓制、拒絕批評，於是，就用一種很不老實的態度來對待批評。就像寧河縣府那樣，批評收到了，據說已「調查」了，並且也公開答覆了；但實質上，却還是壓制、拒絕了批評。這個情況告訴我們：展開批評的障礙還是很多的，壓制、拒絕批評所採取的方式是多樣的。爲了正確地展開批評和自我批評，全體人民——尤其是人民的報紙還需要和壓制批評者作長期的、不調和的鬥爭。

小元

附寧河縣府給進步日報的答覆

編輯同志：

關於讀者投書說我縣法院有私人感情的處理，及對人民不負責的作風，並讓我們調查的若干條意見，經調查後，我們以爲該讀者所反映的若干條意見，是完全不符合事實，甚至其中包含一部分誹謗成份。茲將我們調查的真象，列下：

一、發生的情況

原告蘆台蘇相臣（軍屬）張新周（烈屬）是被洗刷的交易員，他們因爲工作不積極而被洗刷，於是帶着報復的性質，控告蘆台集委會主任趙紀永、張學謙二人貪污；但雖屬有些報復性的控告，貪污也有部分正確的。茲將其控告情況列下：一、李紱之漏稅款提獎一萬七千元自己貪污；二、劉邵雲生漏稅五十一萬九千元，提獎十八萬六千一百五十元，而趙主任只拿出七萬元，下餘貪污；三、蕭永桂、劉永田緝私漏稅罰款二個布，所提獎（按百分之三十五提）被趙、張主任貪污。

二、審理此案經過

法院受理此案後，即邀請稅務局、縣政府工商科旁聽陪審（每次審訊均旁聽），經法院傳訊證人及深入調查，其貪污事實如下：一、原告控告李紱之罰款提款一萬七千元，該人並未貪污，還在櫃上存着，但並未當衆發表；二、劉邵雲生稅款五十一萬九千元，其中還有補稅二十七萬元（補稅不提獎），下餘二十四萬餘，按百分之三十五計算應提獎十二萬一千多元，趙、張二人拿出七萬，下餘五萬一千元救濟一貧苦交易員，但未公佈；三、蕭永桂、劉永田緝私不是二個大布，而是十八萬餘元，提獎六萬餘元，但此提獎未發給交易員（蕭、劉押之犯罪原因），而張學謙入自己私囊。另外在深入調查中，了解出趙紀永向交易員勒索錢每次一千至三千元（在職交易員反映）；……另外有小商販送給趙紀永三斗小米的禮。

三、處理結果

在處理此問題時，是各有關部門共同研討結果，將張學謙押十八日，將吃私公佈提獎與教育釋放。交易員蕭、劉押三十九日，並在大會送米的崔學義去東北，不知何時回來，不便久押，因此外，所以對原告人之控告有的不符合實際處，令趙紀永保外候審，並對其批評教育。

寧河縣人民政府

大衆戲院（南市慶雲大街）
（慶雲戲院梁旅長劇社）
梁慧蘭　銀達子　寶珠鑽　金寶環　筱波　金台晚早
今天日場：全部綠官判　紅娘子
今天夜場：七星劇：玉堂春　四郎探母

新中錢莊　利息大　手續快　到期不取　復利計息
地址：一區羅斯福路哈密道電車站

天津　國光　新中央　光洋　平安　五院下期貢獻
反帝化略型刺新侵文美諷笑劇！

彩迷傳
男女影迷追求美式生活鬧得常失神經
爲求身長先學上吊　假扮洋鬼　裝假鼻頭
出醜！現形！
編劇：佐臨　導演：洪謨
喬高　言慧珠　關宏達　韋志直
廿餘影星合作　言慧珠主演新曲
奇博　滑稽！一尺寸一毫是笑料！諷刺！
大同影業公司出品

新中錢莊　歡迎各種小額存款
地址：一區羅斯福路哈密道電車站

有血有淚　深刻沉痛　獲取世界最高評價之蘇聯藝術代表作　千錘百鍊文藝偉構
蘇聯高爾基製片廠出品　上海電影製片廠譯製片
吃盡千辛萬苦！歷盡暴雨烈風！
桃李滿天下
原名：鄉村女教師　又名：萬世師表
嚐盡辛酸悲淚！享盡人世光榮！
全部華語對白　注意映期　注意映地

天津　國光　新中央　平安　北洋
115 315 515 715 930
145 400 600 815
230 430 630 845
200 400 600 820
215 430 630 845
小司令
啓示：兒童服務觀點　糾正兒童頑劣作風（中文字幕·李淦說明）

兒童優待　牛團價格

明星　亞洲　大光明　華安　華北
明星·今天日場、今夜兩場…
華安·今天日場、今夜兩場…

一隻繡鞋　三條人命　井底艷屍　翻出怪案
繡鞋奇案
容小意

馬徐維邦

鷓鴣菜　新裝到津　錫包
歡迎洽購　地址：一區錦州道鼎新里八號　電話：二局〇四〇六三　五四四號

他們有祖國
光明　美琪　莫斯科　河北
東北製片廠翻譯片　華語對白
緊張！驚險！曲折！

新聲　呂露玲　徐家華　金鶯　三妯娌　郭菊貞　田玉茹　高雅君　翠屏山
大觀園　兄弟劇團　一貫道
眞光　今晚七點半起開　上海紅星劇團　石氏藝術團　一道大合作　石仲化　日出

新中錢莊　是錢業第二信用聯合準備會會員
地址：一區羅斯福路哈密道電車站

中國大戲院
梅蘭芳劇團
王少亭　朱斌仙　李世芳　李四廣　宋繼亭　俞振飛　姜妙香　耿世華　梅蘭芳　張世昆　張福珍　賈世榮　劉連榮　蕭長華
唐韻笙（文武老生）
今日晚：贈綈袍　明日晚：擊鼓罵曹　後日早：千里走單騎
今夜日場：全部洛神　明日夜場：全部洛神　後日日場：貴妃醉酒　後日夜場：前部西施

外科花柳　博愛診所　濱江道69號
本報廣告　效力宏大

天華景　今日早晚：血淚　明日：姻緣　上集
上平安　鮮靈霞　金筱　王筱
燕樂戲院　白雲鵬
權樂會　青年會　慈母曲
華林戲院　小綵舞　劍榮慶
新中錢莊　歡迎工商業開戶
開明　今日上集　家
東亞　上仙　天宮　1245 2.45 4.45 6.45 9.00
昨仍客滿　小二黑結婚
小梨園
新中錢莊
大舞台戲院　新藝劇社　趙松樵
大四杰村　夜走麥城

現款收買　老緞幛料　細毛皮貨　估衣毛毯　綉花寒羊　燕京商行
徵聘醫師
遺失聲明
本報九月份合訂本每冊一萬五千元發行課出售